

JAARVERSLAG



2021

helpende
handen  staat
naast je

Inhoudsopgave

Voorwoord	4
1. Organisatie	6
1.1 Leden.....	6
1.2 Ledenraad	7
1.3 Bestuur	7
1.4 Personeel.....	7
1.5 Vrijwilligers	7
1.6 Klachtencommissie.....	7
2. Corona	9
2.1 Organisatie	9
2.2 Bijeenkomsten.....	9
2.3 Praktische Thuishulp.....	10
2.4 Communicatie	10
3. Dienstverlening.....	11
3.1 Cliëntondersteuning.....	11
3.2 Individuele dienstverlening	11
3.3 Beperkingspecifiek lotgenotencontact	11
3.4 Regionaal lotgenotencontact	12
3.5 Praktische Thuishulp.....	13
4. Voorlichting & beeldvorming	14
4.1 Ledenmagazine Samen	14
4.2 Online	14
4.3 Nieuwsbrieven	15
4.4 Informatie vaccinatie.....	15

5. Belangenbehartiging	16
5.1 Kerken	16
5.2 Zorgaanbieders.....	16
5.3 Politiek.....	16
5.4 Samenwerkingsverbanden.....	16
6. Projecten	18
6.1 KoersXtra	18
6.2 Uitgaven.....	18
6.3 Wooninitiatieven	18
6.4 Overige projecten	18
7. Jaarrekening	19
7.1 Balans per 31 december 2021	19
7.2 Staat van baten en lasten over 2021	20
7.3 Toelichting op de balans.....	21
6.4 Toelichting op de staat van baten en lasten	24
7.4 Controleverklaring.....	27
6.4 Bijlage I Specificatie materiële vaste activa	28
6.4 Bijlage II Resultaten activiteiten	29

Voorwoord

Het jaarverslag van de Vereniging Helpende Handen ligt voor u. Helpende Handen heeft als missie mensen uit de reformatische gezindte met een langdurige of levenslange beperking bij elkaar te brengen om hen zo te helpen een betekenisvolle plaats in te nemen in gezin, kerk en samenleving. Daarom ondersteunt Helpende Handen mensen met een beperking, hun familieleden en andere betrokkenen op diverse levensdomeinen. Onze werkzaamheden zijn onder te verdelen in:

- Lotgenotencontact
- Persoonlijke dienstverlening
- Belangenbehartiging

Ons werk doen wij vanuit het Landelijk bureau met negen medewerkers en in het land met ruim 750 vrijwilligers.

We leven inmiddels in de maand mei van het jaar 2022. Traditiegetrouw betekent dit dat de verslagen over het voorgaande jaar gereed komen. Als Vereniging Helpende Handen hebben we al heel wat jaren een financieel en een algemeen jaarverslag. Met ingang van 2021 hebben we deze verslagen samengevoegd. Dit verslag bestaat uit een algemeen deel en een financieel deel. Door middel van dit verslag willen wij u inzage geven in en verantwoording afleggen over het werk van onze vereniging.

Algemene terugblik

Het jaar 2021 werd, net als het jaar 2020, gekenmerkt door de coronapandemie. U zult begrijpen dat de pandemie ook in 2021 zijn weerslag heeft gehad op het functioneren van onze vereniging. Eén van de door onze overheid genomen maatregelen was de afstandsregel. Ook hadden we te maken met de maatregel van het thuiswerken. Voor de medewerkers van het landelijk bureau betekende dit een maximale kantoorbezetting van vijf collega's. Gelukkig konden de werkzaamheden, zij het deels thuis, hun doorgang vinden.

Terugkijkend op 2021 is er binnen de diverse geledingen weer veel werk verzet. Werk gericht op, zoals al eerder benoemd, mensen met een langdurige of levenslange beperking. Het doel van deze werkzaamheden is om mensen met een beperking een betekenisvolle plaats in te laten nemen in gezin, kerk en samenleving. In ons werk zijn we als vereniging afhankelijk van de zegen van de HEERE. Het is dan ook ons gebed of Hij het werk van Helpende Handen wil zegenen en tot een zegen wil stellen.

Bestuurlijke terugblik

In het jaar 2021 heeft het bestuur 4 keer vergaderd. Tijdens deze vergaderingen zijn de activiteiten en financiën van de vereniging ter sprake gekomen. Uiteraard is er aandacht geweest voor de jaarrekening 2020 en is de begroting 2022 besproken. Daarnaast is er gesproken over de invulling van het voorzitterschap, omdat de voorzitter heeft aangegeven, na heroverweging aan het einde van zijn termijn te stoppen.

De ledenraad heeft in 2021 twee keer vergaderd. Deze vergaderingen waren in verband met de coronapandemie digitaal. In de eerste vergadering van 2021 zijn de verslagen over 2020 vastgesteld en zijn de leden geïnformeerd over de activiteiten binnen de vereniging. Tijdens de tweede vergadering is de begroting 2022 vastgesteld en zijn de leden opnieuw geïnformeerd over hoe het er aan toe gaat binnen de vereniging.

De bestuurssamenstelling was per 31 december 2021 als volgt:

- Dhr. C. van de Craats, voorzitter
- Mw. M.K. van Koevinge-Herrewijnen, secretaris
- Dhr. Chr. Remijn, penningmeester
- Dhr. W. van Erkel, lid
- Dhr. P. Vijfhuizen, lid

Op 31 december 2021 berustte de dagelijkse leiding van het landelijk bureau bij de directeur, F.A. Mulder.

Financiële terugblik

Door middel van de, door de Bureau voor Kerkelijke Dienstverlening opgestelde, jaarrekening legt het bestuur verantwoording af over het financiële beleid van 2021. Deze jaarrekening is door de accountant (Van Ree) gecontroleerd. De door hen afgegeven controleverklaring is bijgevoegd. Gelukkig mogen we constateren dat de werkzaamheden van Helpende Handen haar doorgang mochten vinden en dat ook de financiële middelen in 2021 beschikbaar waren om dit werk uit te voeren. Als bestuur en directie zijn we allen die in 2021, op welke wijze dan ook, een financiële bijdrage hebben gegeven dankbaar voor hun steun. In het jaarverslag wordt verder ingegaan op diverse activiteiten en de financiële stand van zaken.

Kort samengevat ziet de exploitatie, inclusief de afdelingen over 2021, er als volgt uit.

Samenvatting exploitatie 2021				
X1.000				
	Totaal		Totaal	
	Gerealiseerd		Begroot	
	€	%	€	%
Totaal lasten	789	103	769	100
Totaal baten	1.046	136	770	100
Resultaat	257		1	

De lasten zijn over geheel 2021 € 20.000,- hoger uitgekomen dan begroot. De grootste niet begrote kosten vinden hun oorzaak in de personeelskosten. Deze zijn onder andere door mutaties in het personeelsbestand en hogere salarissen als gevolg van de nieuwe cao hoger uitgekomen dan begroot. De baten zijn € 281.000,- hoger uitgekomen dan begroot. De twee meest in het oog springende

hogere baten zijn de bijdragen van de Gereformeerde Gemeenten (€ 65.000,- meer dan begroot) en de nalatenschappen (€ 146.000,- meer dan begroot). Het uiteindelijke resultaat is € 257.000,-, dit is € 256.000,- hoger uitgekomen dan begroot. Dit is een uitzonderlijk hoog resultaat dat we ondanks de bijzondere omstandigheden hebben mogen realiseren.

Het resultaat, los van de afdelingen van 2021 wordt als volgt bestemd:

1. Dotatie bestemmingsreserve Samen-uit-dag / jubileum € 70.000
2. Dotatie bestemmingsreserve nieuw beleid € 100.000
3. Dotatie bestemmingsreserve egalisatie baten nalatenschappen: restant (€ 74.895)

De begroting van 2022 laat een totaal aan baten zien van € 778.000,-. De totale lasten zijn begroot op € 773.000,-. Er is dus een resultaat over 2022 begroot van € 5.000,-.

Het bestuur vertrouwt erop met dit jaarverslag een goed beeld te hebben gegeven van het gevoerde beleid over 2021.

Woerden, mei 2022

Namens het bestuur,
Dhr. F.A. Mulder, *directeur*

1. Organisatie

1.1 Leden

In 2021 verwelkomde de vereniging 169 nieuwe leden. Dit is een verhoging van 56% ten opzichte van 2020. Dit kan een gevolg zijn van de coronacrisis, en de vereniging daardoor in 2020 weinig tot geen bijeenkomsten konden organiseren.

Aanmeldingsbron	Aantal
Contactgroepen	90
Website	60
Overig	19

Van 224 leden eindigde in 2021 het lidmaatschap. Voor ruim een derde van de actief beëindigde lidmaatschappen geldt dat dit komt door ouderdom / overlijden.

Beëindigingsreden	Aantal
Financieel / kosten lidmaatschap	10
Einde ondersteunings- of informatiebehoefte	26
Ouderdom / overlijden	90
Wanbetaler	45
Overig	89

Lidmaatschappen waar drie jaar geen contributie voor betaald is, worden na aanmaning beëindigd. De achterliggende jaren nam het aantal wanbetalers af.

Jaar	Aantal wanbetalers
2017	297
2018	143
2019	81
2020	45

Per saldo daalde het aantal leden met 55 naar 7.948 op 31 december 2021.

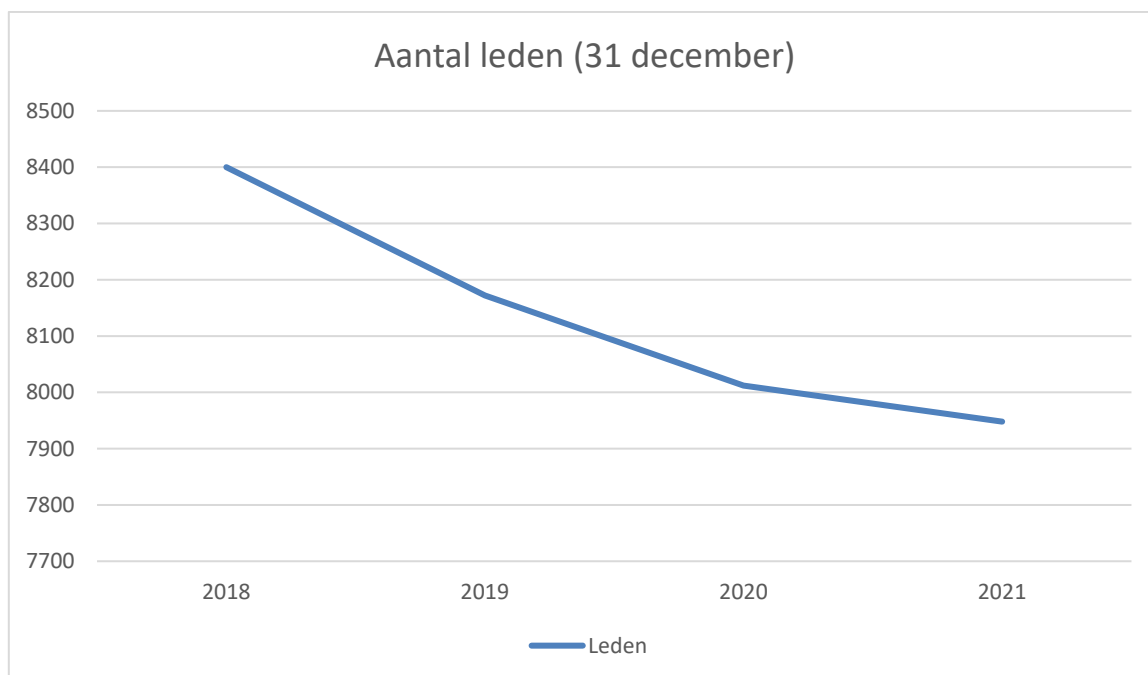

De gemiddelde contributiebijdrage steeg licht van € 35,16 (in 2020) naar € 36,02 (in 2021).

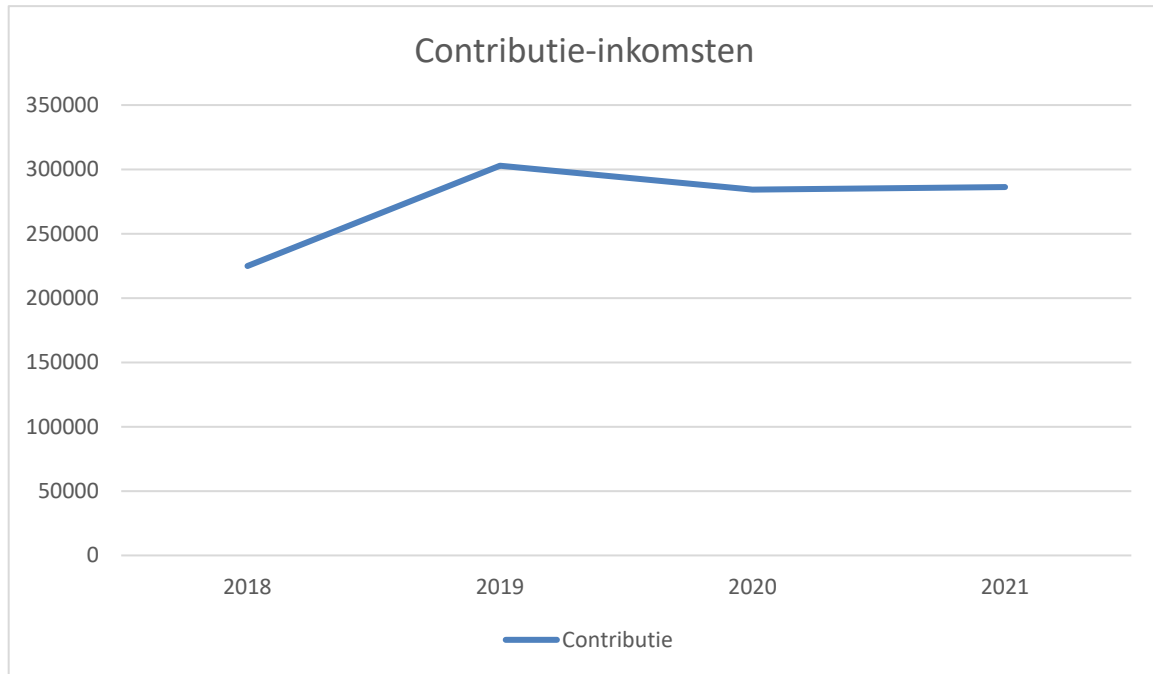

1.2 Ledenraad

De Ledenraad vergaderde twee keer en stelde onder andere het jaarverslag vast en keurt de begroting goed. Daarnaast werd er gesproken over ledenwerving en -binding.

Ledenraadslid H. Aarnoudse is op 10 maart 2021 overleden; daarnaast namen de leden H. Bouwman, J. Hoogerbrug, H.J. van Schothorst en G.D. de Vries afscheid van de ledenraad. In hun plaats zijn mevvr. A. Kriekaard, mevvr. W. van Schothorst, M.G. Verweij en A.J. Zuidweg gekozen en toegetreden.

Op 31 december 2021 bestond de Ledenraad uit:

Naam	Woonplaats	Kerkgenootschap
T.J. Alderliesten	Ridderkerk	Hersteld Hervormde Kerk
mevr. P.B. Barendregt-Beukers	Barendrecht	Christelijke Gereformeerde Kerken
M.J. Bosman	Poortugaal	Gereformeerde Gemeenten
J.A. Cromwijk	Veenendaal	Gereformeerde Gemeenten
L. Droogendijk	Barneveld	Gereformeerde Gemeenten
M. Guiljam	Aagtekerke	Gereformeerde Gemeenten
mevr. M.J. Havenaar-Westerduin	Dinteloord	Gereformeerde Gemeenten
L. Kok	Ederveen	Gereformeerde Gemeenten
mevr. A. Kriekaard	Krabbendijke	Gereformeerde Gemeenten
B. van Leersum	Opheusden	Gereformeerde Gemeenten
A.J. Meerkerk	Nieuw-Lekkerland	Gereformeerde Gemeenten in Nederland
mevr. W. van Schothorst	Terschuur	Gereformeerde Gemeenten
M.L. Sinke	Yerseke	Gereformeerde Gemeenten
M.G. Verweij	Ridderkerk	Gereformeerde Gemeenten
H.D. Vierbergen	Veenendaal	Gereformeerde Gemeenten
mevr. H.M.W. de Vries	Amersfoort	Protestantse Kerk in Nederland
M. van de Woestijne	Aagtekerke	Gereformeerde Gemeenten
A.J. Zuidweg	Kruiningen	Gereformeerde Gemeenten

1.3 Bestuur

Het bestuur van Helpende Handen bestond in 2021 uit vijf personen. Het bestuur van de Vereniging vergaderde vier keer. Tijdens deze vergaderingen werd gesproken over het de uitvoering van het beleid van Helpende Handen.

Op 31 december 2021 bestond het bestuur uit:

Naam	Nevenfunctie (onbezoldigd)
C. van de Craats, voorzitter	Voorzitter Stichting Sela (eerstelijnsvoorziening i.o.) (Barneveld)
W. van Erkel	Voorzitter Helpende Handen afdeling Capelle aan den IJssel Voorzitter kiesvereniging SGP Willem de Zwijger Wijkhoofd KWF-collecte (Capelle aan den IJssel)
mevr. M.K. van Koeveringe-Herrewijnen, secretaris	Presidentie vrouwenvereniging Draagt elkanders lasten (Rilland-Bath) Kerkelijk contactpersoon (Rilland-Bath) Vicevoorzitter Wmo-adviesraad (Reimerswaal)
Chr. Remijn, penningmeester	Geen
P. Vijfhuizen	Geen

1.4 Personeel

Op 31 december 2021 werkten er negen mensen bij Helpende Handen voor 6,58 fte. In onderstaand organogram is de functieverdeling van de medewerkers weergegeven.

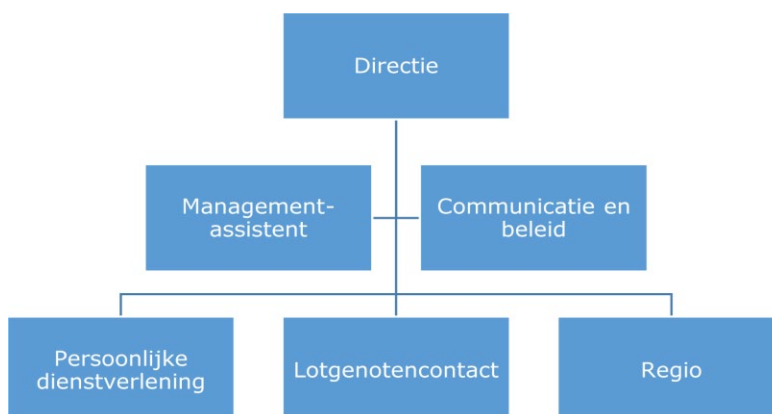

1.5 Vrijwilligers

Ongeveer 750 vrijwilligers zetten zich in om mensen met een beperking en hun familieleden te ondersteunen bij het innemen van hun plaats in gezin, kerk en samenleving. Binnen de Vereniging en de kerkelijke gemeenten verrichten mensen werk als lid van een organisatiecommissie voor het lotgenotencontact, als betrokkene bij de praktische thuishulp, als afdelingsbestuurslid, clubleiding, afdeling, catecheet, coördinator van aangepaste kerkdiensten of als kerkelijk contactpersoon.

1.6 Klachtencommissie

De klachtencommissie ontving in 2021 geen klachten.

De klachtencommissie bestond op 31 december 2021 uit:

Naam	Woonplaats	Op voordracht van
J. van Buuren	Oud-Beijerland	Bestuur
mr. W.H. Lindhout	Tholen	Ledenraad
K. de Wit	Nieuwerbrug	Bestuur en Ledenraad

2. Corona

2.1 Organisatie

In 2021 werkten de medewerkers van Helpende Handen regelmatig thuis. Afhankelijk van de zwaarte van de maatregelen varieerde het aantal medewerkers op kantoor tussen de 1 en 5, waarbij een maximum van 2 personen per ruimte gold. Om de onderlinge band tussen de medewerkers te behouden, werd minimaal eenmaal per week een digitaal contactmoment georganiseerd. In december werd er tijdens een informele bijeenkomst bij drukkerij Verloop afscheid genomen van een medewerker, die een nieuwe (werk)uitdaging heeft gevonden.

2.2 Bijeenkomsten

Lotgenotencontact

In 2021 zijn 31 bijeenkomsten voor lotgenotencontact georganiseerd, waarvan een aantal digitaal werden gehouden. Bij de fysieke bijeenkomsten werd rekening gehouden met de geldende maatregelen. Door de beperking (max. 30 personen per bijeenkomst) van het aantal bezoekers van bijeenkomsten werden verschillende bijeenkomsten meerdere keren georganiseerd.

Door de coronamaatregelen konden tien bijeenkomsten niet georganiseerd worden. Dit betrof bijeenkomsten van de contactgroepen PrO-ouders, Turnersyndroom, autisme, lichamelijke beperking, niet-aangeboren hersenletsel (mantelzorgers), verstandelijke beperking, hoogbegaafdheid en spina bifida.

Clubbijeenkomsten

Met betrekking tot het clubwerk in de afdelingen konden ongeveer 34 clubbijeenkomsten gehouden worden. Een aantal afdelingen organiseerde deze clubbijeenkomsten via een online bijeenkomst.

Aangepaste kerkdiensten

Door het hele land verspreid werden tien aangepaste kerkdiensten gehouden. Een aantal van deze kerkdiensten werden online gehouden, of waren online mee te luisteren.

Overige bijeenkomsten

In verband met de maatregelen konden zangavonden en voorlichtingsbijeenkomsten niet doorgaan of georganiseerd worden.

2.3 Praktische Thuishulp

Gedurende diverse periodes was het door de maatregelen niet mogelijk ondersteuning als vrijwilligers Praktische Thuishulp te geven. In de periodes waarin hiertoe meer mogelijkheden bestonden, golden voor de vrijwilligers verschillende beperkende maatregelen voor het geven van Praktische Thuishulp.

2.4 Communicatie

Diverse keren zijn leden en betrokkenen geïnformeerd over de gevolgen van die (de maatregelen ter bestrijding van) het coronavirus hadden voor het werk van Helpende Handen. Via e-mails en nieuwsbrieven is informatie gegeven over gevolgen ten aanzien van activiteiten en overige werkzaamheden van Helpende Handen. Ook in ledenmagazine Samen is aandacht besteed aan het coronavirus.

Via www.helpendehanden.nl/coronavirus werd actuele informatie geboden aan leden en betrokkenen. Er is informatie voor ouders en voor mensen met een beperking ontwikkeld over (de gevolgen van) het coronavirus. Omdat het lotgenotencontact niet door kon gaan, zijn verschillende gesprekken met deskundigen gevoerd over de plaats van mantelzorgers in coronatijd (www.helpendehanden.nl/mantelzorgerincoronatijd).

3. Dienstverlening

3.1 Cliëntondersteuning

Helpende Handen heeft met een aantal gemeenten een contract voor het geven van onafhankelijke cliëntondersteuning. Helpende Handen ondersteunde in Barneveld 17 mensen (79,23 uur), in Neder-Betuwe 28 mensen (65,25 uur), in Veenendaal 12 mensen (29,75 uur) en in Woudenberg 5 mensen (3,50 uur).

3.2 Individuele dienstverlening

Het aantal nieuwe hulpvragen steeg ten opzichte van 2020 met 1,08 procent. Het aantal hulpvragen dat de consultants persoonlijke dienstverlening afsloten, daalde met 17,52 procent ten opzichte van 2020. Het aantal openstaande hulpvragen nam met 19,23 procent toe naar 310.

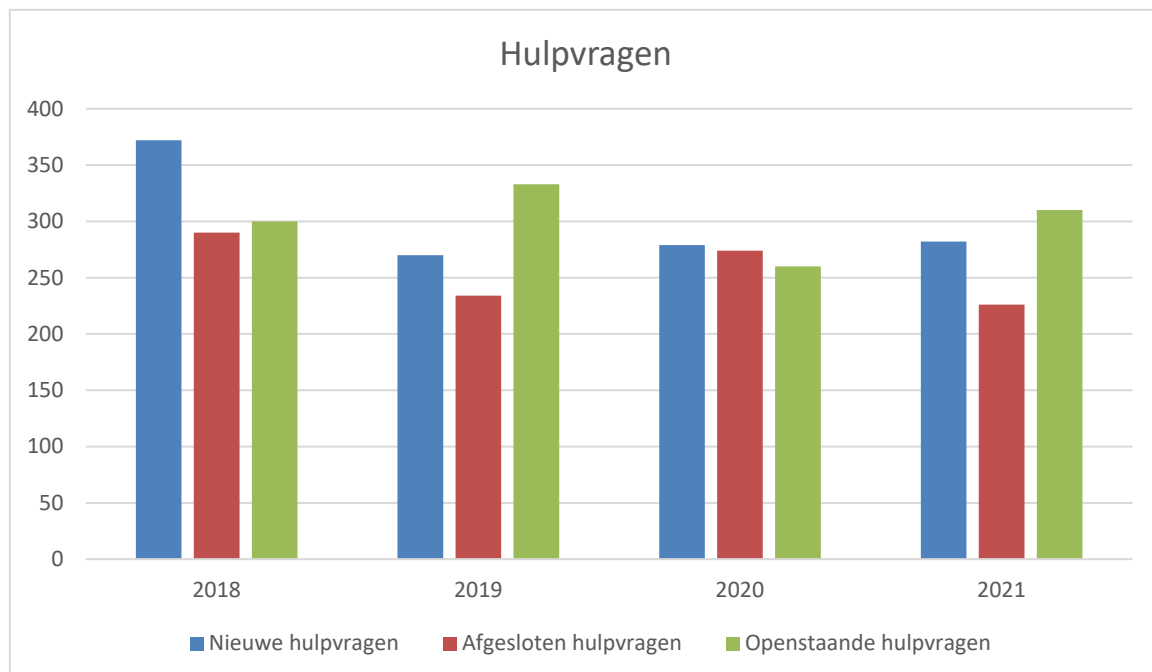

3.3 Beperkingspecifiek lotgenotencontact

In 2021 werden meer bijeenkomsten voor lotgenotencontact georganiseerd (31 ten opzichte van 19 in 2020). Naast deze bijeenkomsten werd in kleiner verband (gespreks- en huiskamergruppen) lotgenotencontact georganiseerd voor (partners van) volwassenen met autisme en voor volwassenen met ADHD.

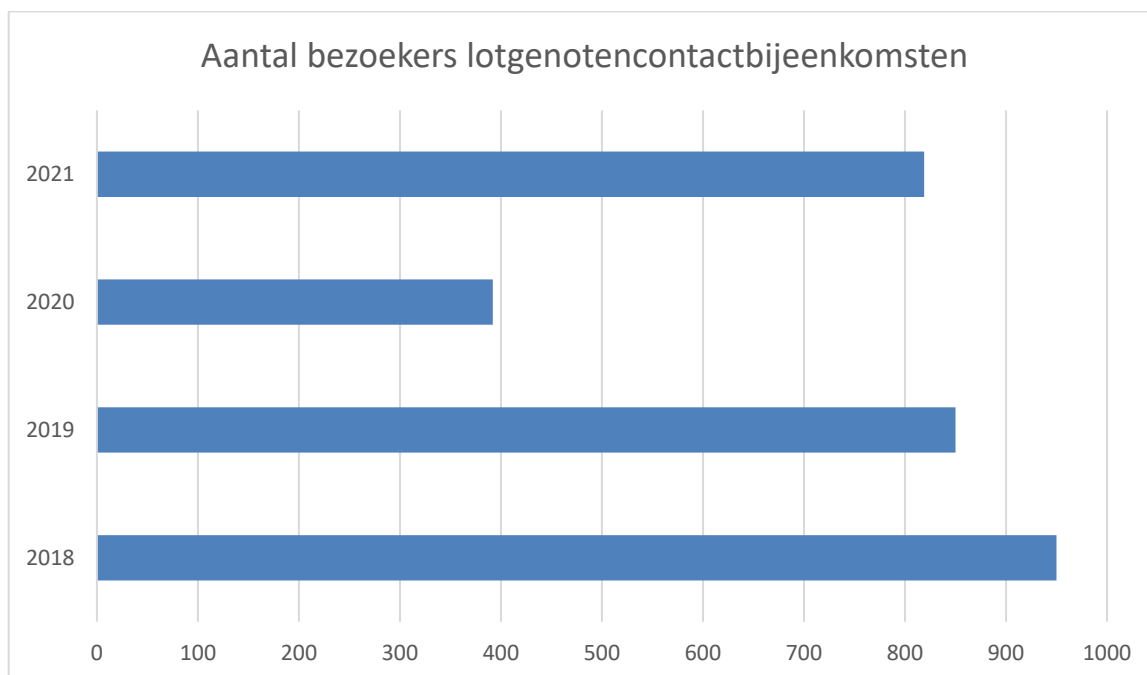

3.4 Regionaal lotgenotencontact

De dertien regionale afdelingen van Helpende Handen organiseerden clubbijeenkomsten voor mensen met een (verstandelijke) beperking. Daarnaast werd er in de regio aangepaste catechisatie gegeven en werden er aangepaste kerkdiensten georganiseerd.

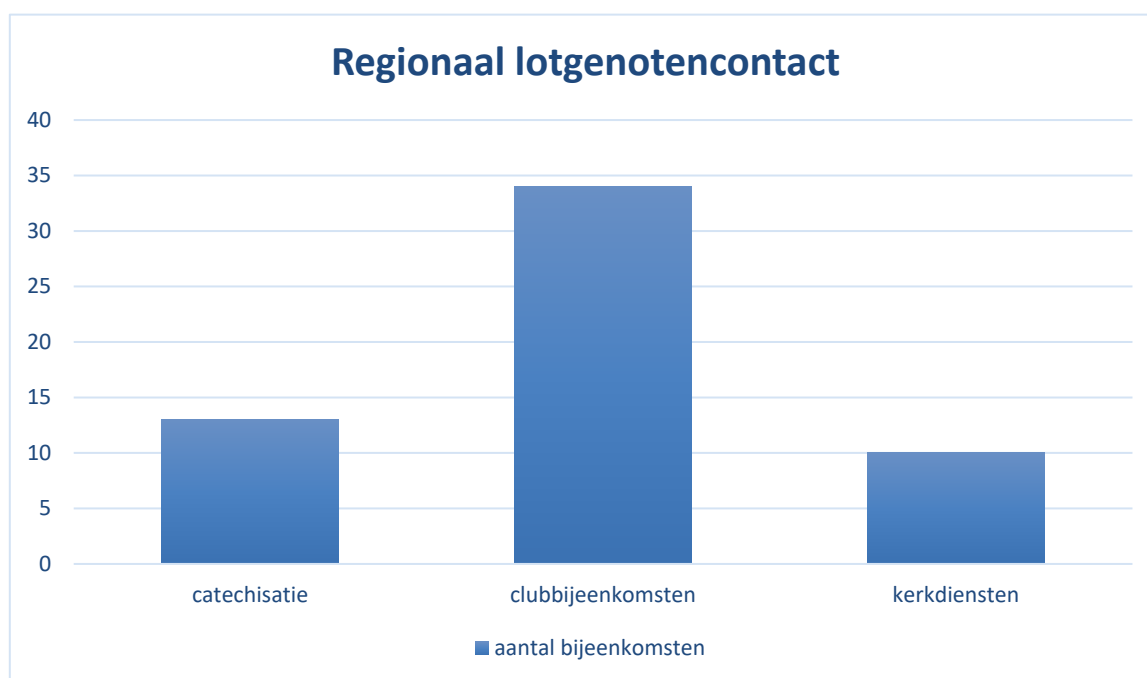

3.5 Praktische Thuishulp

Ruim 250 vrijwilligers zetten zich vanuit de regionale Praktische Thuishulp in om ouders en mantelzorgers van mensen met een beperking te ontlasten en mensen met een beperking de mogelijkheid te geven activiteiten te ondernemen waar zij hulp bij nodig hebben.

Met name gezinnen met gezinsleden met autisme en/of een verstandelijke beperking maakten gebruik van de ondersteuning vanuit de Praktische Thuishulp.

Een veel voorkomende vraag binnen de Praktische Thuishulp is de vraag naar gastgezinnen. Om het aanbod met betrekking tot gastgezinnen beter te kunnen bedienen, is in 2020 gestart met een tournee langs de afdelingen. In 2021 is dit vervolgd door het organiseren van avonden in de regio's Walcheren e.o., Schouwen-Duiveland/Tholen/Flakkee en Rotterdam. Door de maatregelen is deze tournee niet volledig afgerond en zal deze in 2022 vervolgd worden.

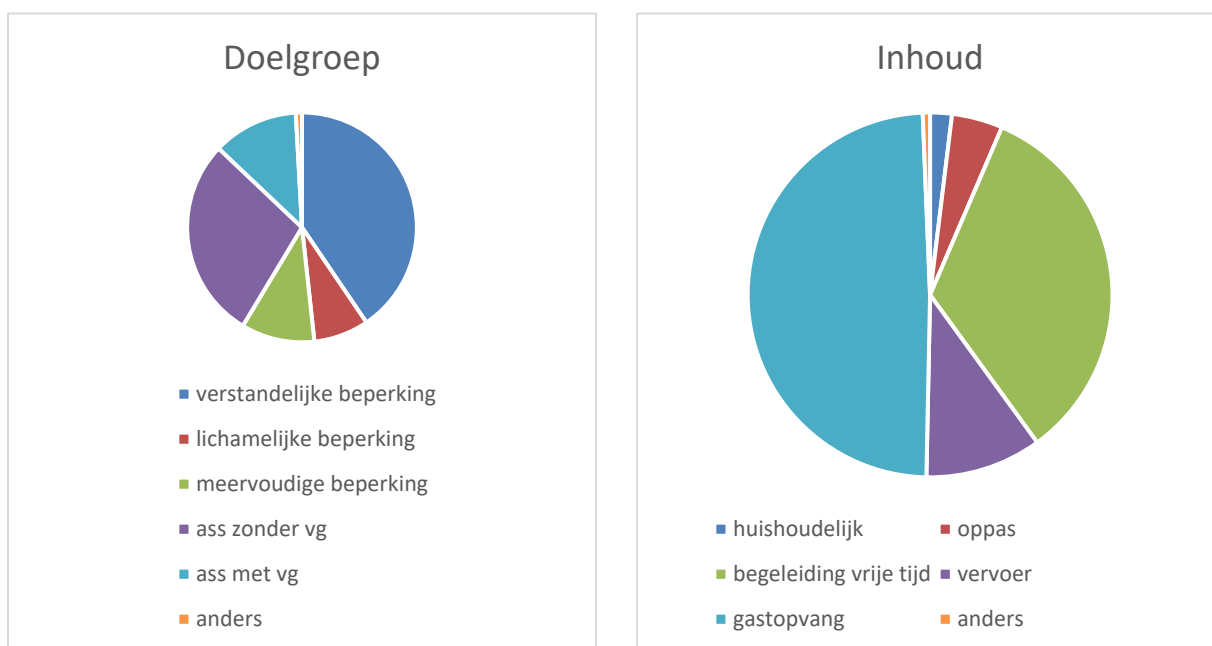

In de afdelingen Den Haag, Midden-Nederland en Woerden was in 2021 geen PT-commissie actief.

4. Voorlichting & beeldvorming

4.1 Ledenmagazine Samen

Samen had een gemiddelde oplage van 8.600. Het ledenmagazine wordt verzonden naar leden van de Vereniging en relaties. Kerkenraden ontvangen het ledenmagazine digitaal. In Samen werd aandacht besteed aan de volgende onderwerpen:

1. februari Opvoeden van kinderen met een beperking
2. juni Niet-aangeboren hersenletsel
3. oktober Relatievorming

4.2 Online

Helpende Handen heeft twee website waarmee mensen geïnformeerd worden. www.reformatorischzorgloket.nl bevat informatie over zorg en ondersteuning van mensen met een beperking en www.helpendehanden.nl biedt een overzicht van de verschillende doelgroepen waar Helpende Handen voor werkt. Tevens bevat de website informatie over het werk van de Vereniging en de activiteiten die georganiseerd worden.

De meest bezochte pagina's:

- | | |
|-------------------------|--------|
| 1. Homepage | 24.377 |
| 2. Agenda | 13.226 |
| 3. Autisme | 3.062 |
| 4. Online bijeenkomsten | 3.038 |
| 5. Vaccinatie | 2.862 |

De meest bezochte pagina's:

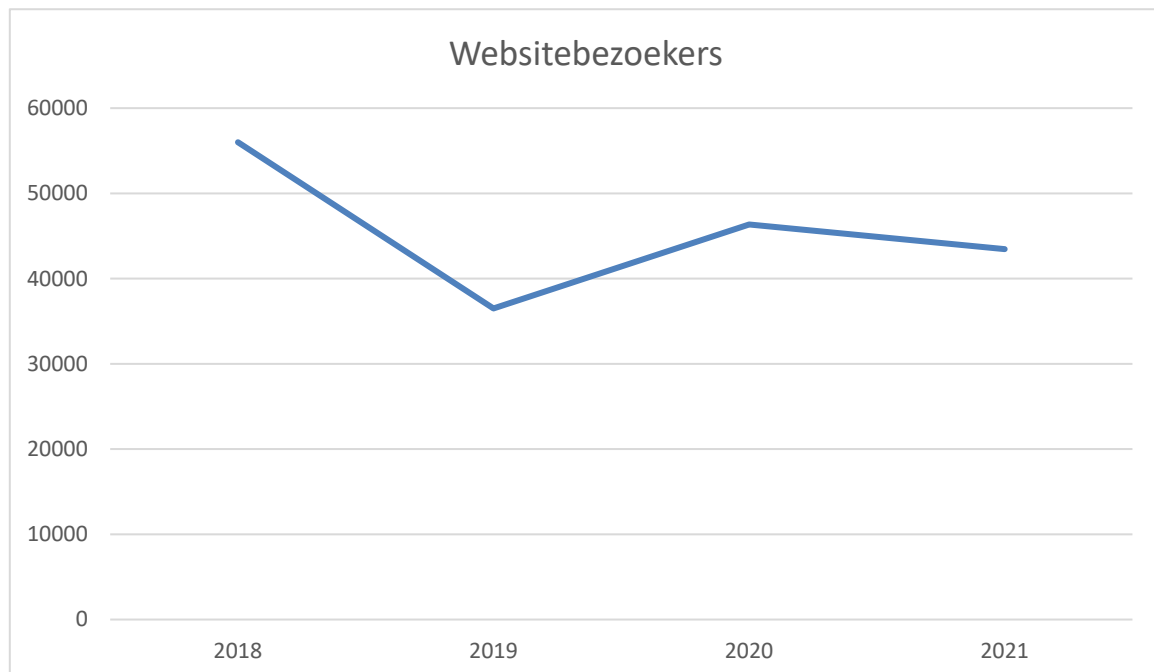

Het aantal volgers van de Facebookpagina (www.helpendehanden.nl/facebook) steeg van 1.154 naar 1.278.

4.3 Nieuwsbrieven

Leden van en betrokkenen bij Helpende Handen ontvingen tienmaal een digitale nieuwsbrief waarin zij geïnformeerd werden over ontwikkelingen binnen het werkveld van Helpende Handen. Kerkenraden ontvingen driemaal een nieuwsbrief en vrijwilligers ontvingen viermaal een nieuwsbrief.

Voor betrokkenen bij mensen met autisme verscheen viermaal een nieuwsbrief met artikelen over autisme en geloven, interviews en informatie over bijeenkomsten. Deze nieuwsbrief heeft een oplage van 1.300.

In het onderstaande diagram is te zien hoe groot het percentage is wat de nieuwsbrief heeft geopend (openen). Iedere nieuwsbrief wordt door minimaal 40% van de ontvangers geopend. Daarnaast is te zien hoeveel keer op linkjes in de nieuwsbrieven is geklikt. Dit percentage ligt per nieuwsbrief tussen de 3-17%.

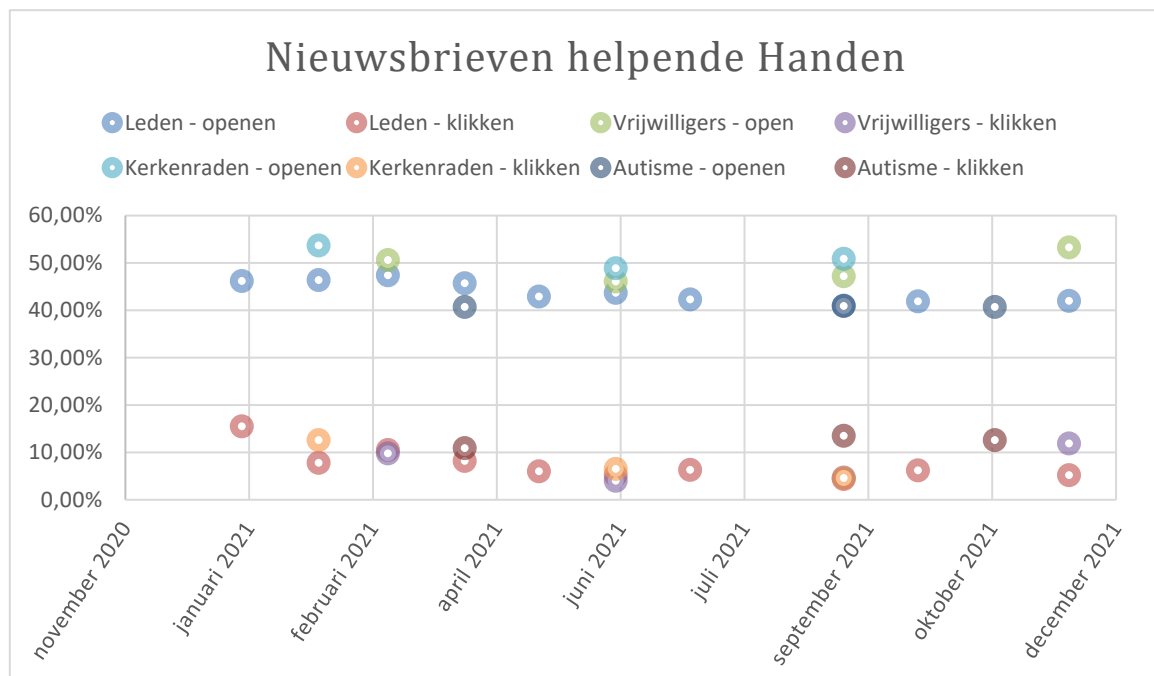

4.4 Informatie vaccinatie

In januari 2021 startte de vaccinatie van mensen met een beperking die in een zorginstelling wonen. Iedereen moest een keuze maken over het gebruik maken van een coronavaccin. Op de website www.reformatorischzorgloket.nl is informatie geplaatst om aan ouders en betrokkenen een handreiking te geven voor het nemen van een afgewogen beslissing over het vaccineren.

5. Belangenbehartiging

5.1 Kerken

Gereformeerde Gemeenten

Met deputaatschap Diaconale en Maatschappelijke Zorg (DMZ) is overleg gevoerd over ontwikkelingen binnen Helpende Handen. Helpende Handen participeert sinds 2017 in Platform Toerusting van de deputaatschappen DMZ en KGJO.

Overige kerkelijke gemeenten

Met diverse deputaatschappen en kerkenraden is contact geweest over het werk van Helpende Handen. Dit heeft er in geresulteerd dat in diverse kerken gecollecteerd wordt voor Helpende Handen.

5.2 Zorgaanbieders

Met Adullam, De Schutse en Siloah wordt regelmatig overlegd. Tijdens deze overleggen staan het belang van identiteitsgebonden zorg, het zorgaanbod, knelpunten en ontwikkelingen in de langdurige zorg en diverse projecten centraal. Afgelopen jaar hebben vooral de wachtlijsten en het tekort aan zorgmedewerkers op de agenda gestaan.

5.3 Politiek

In diverse burgerlijke gemeenten waren leden van de Vereniging betrokken bij Wmo-raden en andere organen om de belangen van de achterban te behartigen. Hieronder een tweetal voorbeelden van behartiging:

Wmo-raad Veenendaal

Een lid van de ledenraad is waarnemend voorzitter van het Wmo-forum in de gemeente Veenendaal. Hij vertegenwoordigt mensen met een verstandelijke beperking met behulp van een klankbordgroep waar mensen met een lichte beperking deel uit maken.

Gezamenlijk manifest abortusberaad

Als reactie op het wetsvoorstel van D66 en PvdA om de wettelijk verplichte bedenktijd bij abortus af te schaffen, is er op initiatief van de SGP, Schreeuw om Leven en NPV in maart 2021 een manifest geschreven: *Beraad, omdat het om een leven gaat!* Dit manifest is onder andere door Helpende Handen ondersteund.

5.4 Samenwerkingsverbanden

Ieder(in)

Een belangrijk deel van de (landelijke) belangenbehartiging van mensen met een beperking gebeurt door koepelorganisatie Ieder(in). Helpende Handen is als belangenvereniging bij deze koepelorganisatie aangesloten.

Platform Autisme in de kerk

Platform 'Autisme in de kerk' is een samenwerkingsverband tussen Helpende Handen, dit Koningskind, Op weg met de ander en Eleos. Het platform organiseerde het webinar Autisme thuis over het herstel en in stand houden van positieve gezinsrelaties .

Platform Zorg voor leven

Als lid van 'Platform Zorg voor leven' was Helpende Handen betrokken bij de organisatie van de Week van het leven (6 - 13 november).

ROV

Sinds de oprichting van de Reformatorische Oudervereniging (ROV) is Helpende Handen betrokken bij deze vereniging die de belangen van ouders in het (speciaal) onderwijs behartigt. Helpende Handen is, in de persoon van de directeur, vertegenwoordigd in de Raad van Advies.

SCJ

Als lid van de Samenwerking Christelijke Jeugdhulp (SCJ) is Helpende Handen betrokken bij de totstandkoming van een landelijk dekkend aanbod van jeugd- en opvoedhulp. Gelet op de decentralisatie van de zorg werkt het SCJ in regionale verbanden.

6. Projecten

6.1 KoersXtra

Medewerkers van Helpende Handen hebben meegewerkt aan het maken van plannen van nieuwe KoersXtrareizen. De binnenlandse reizen konden dit jaar weer plaatsvinden.

6.2 Uitgaven

Troost voor jou

In november verscheen het boek Troost voor jou. In dit boek wordt de Heidelbergse Catechismus uitgelegd. Door het gebruik van eenvoudige woorden, korte zinnen en heldere structuur is dit boek goed geschikt voor mensen met een beperking en kinderen.

Dit voelt (niet) goed

Ook werd er een boek uitgegeven van schrijver Joke van Winkel over het in gesprek gaan met jongeren met een (licht) verstandelijke beperking over seksualiteit, weerbaarheid en relaties. Dit boek wil aan leerkrachten van het speciaal onderwijs, begeleiders in de gehandicaptenzorg en aan ouders een handvat geven om het gesprek met deze jongeren aan te gaan.

6.3 Wooninitiatieven

Wooninitiatieven

Consulenten van Helpende Handen adviseerden ouders bij het (onderzoeken van mogelijkheden voor het) opzetten van wooninitiatieven in Genemuiden, Hardinxveld-Giessendam, Middelburg, Ridderkerk en Yerseke. Het betreft wooninitiatieven voor jongeren met autisme en voor mensen met een verstandelijke beperking.

Project DMZ Jeugdhulpverlening

In 2020 is op verzoek van de werkgroep Jeugdhulpverlening gestart met de begeleiding van (nieuwe) wooninitiatieven. Eén van de consulenten is betrokken geweest als procesbegeleider of het initiëren van deze initiatieven. Deze begeleiding varieert van het doen van onderzoek naar de behoefte in een bepaalde regio tot het adviseren van een echtpaar wat een gezinshuis wil starten en op zoek is naar financiële middelen.

6.4 Overige projecten

Positieve taal

Er zijn gesprekken gevoerd met Bond tegen vloeken om te komen tot materiaal voor 'positieve taal' bij jongeren met gedragsproblemen. Hoe kunnen negatieve gedachten, gevoelens, scheldwoorden en vloeken worden omgebogen naar positief taalgebruik.

7. Jaarrekening

7.1 Balans per 31 december 2021

BALANS (NA RESULTAATBESTEMMING) PER 31 DECEMBER 2021

Activa	2021		2020	
	€	€	€	€
VASTE ACTIVA				
(Im)materiële vaste activa	17.343		23.605	
Financiële vaste activa	<u>300.000</u>	317.343	<u>300.000</u>	323.605
VLOTTENDE ACTIVA				
Debiteuren	12.124		14.262	
Overige vorderingen	104.953		11.766	
Liquide middelen	<u>531.023</u>	648.100	<u>381.405</u>	407.432
Totaal activa		<u>965.445</u>		<u>731.040</u>
Passiva				
Eigen vermogen				
Continuïteitsreserve	325.000		325.000	
Bestemmingsreserves	464.005		208.102	
Overige reserves	96.461		96.461	
Bestemmingsfondsen	<u>-</u>	885.466	<u>-</u>	629.563
Kortlopende schulden				
Belastingen en pensioenen	36.773		42.436	
Crediteuren	11.013		21.866	
Overige schulden	<u>32.193</u>	79.979	<u>37.175</u>	101.477
Totaal passiva		<u>965.445</u>		<u>731.040</u>

7.2 Staat van baten en lasten over 2021

STAAT VAN BATEN EN LASTEN OVER HET JAAR 2021

	realisatie 2021		begroting 2021		realisatie 2020	
	€	€	€	€	€	€
Baten						
Bijdragen van leden	286.318		280.000		283.106	
Bijdragen van Gereformeerde Gemeenten	365.396		320.000		349.590	
Bijdragen achterban	60.925		51.000		65.383	
Doorberekende kosten	44.013		15.500		20.859	
Subsidies	45.000		45.000		45.000	
Rente	288		750		1.496	
Overige baten	10.440		8.000		10.431	
		812.380		720.250		775.865
Projectbaten	-		5.000		7.298	
Baten afdelingen	42.334				41.448	
Incidentele baten	191.000		45.000		25.832	
		233.334		50.000		74.578
Totaal baten		1.045.714		770.250		850.443
Lasten						
Personeelskosten	565.216		536.480		539.726	
Huisvesting en afschrijvingen	34.614		34.514		40.201	
Administratie, bank en accountant	23.719		25.000		25.813	
Platforms	11.667		16.000		11.429	
Activiteiten en werkgroepen	67.787		63.500		74.973	
Bestuur	7.988		7.500		7.340	
Bedrijfsvoering	35.547		46.000		36.101	
Overige kosten	244		15.000		-	
		746.783		743.994		735.583
Kosten projecten	11.338		5.000		15.434	
Kosten afdelingen	30.108		-		45.250	
Overige incidentele lasten	365		20.000		454	
		41.811		25.000		61.138
Totaal lasten		788.594		768.993		796.721
Resultaat		257.121		1.257		53.722
Verwerking van het resultaat:						
Continuïteitsreserve		-				-
Bestemmingsreserves		257.121				2.072-
Overige reserve		-				55.794
Bestemmingsfondsen		-				-
		257.121				53.722

7.3 Toelichting op de balans

TOELICHTING OP DE BALANS

GRONDSLAGEN VAN BALANSWAARDERING EN RESULTAATBEPALING

De jaarrekening is opgesteld in overeenstemming met RJK C1 "Kleine Organisaties zonder winststreven".

Baten uit nalatenschappen worden opgenomen in het boekjaar waarin de omvang betrouwbaar kan worden vastgesteld. Indien de omvang niet betrouwbaar is vast te stellen, worden deze nalatenschappen op nihil gesteld. Indien voorlopige uitbetalingen in de vorm van voorschotten worden ontvangen, worden deze verantwoord als baten uit nalatenschappen in het boekjaar waarin de ontvangst plaats vindt.

Voor zover niet afzonderlijk vermeld, zijn de activa en passiva opgenomen tegen nominale waarde.

De (im)materiële vaste activa worden gewaardeerd tegen aanschaffingswaarde, verminderd met lineair berekende afschrijvingen, bepaald op basis van de geschatte levensduur.

De baten en lasten worden toegerekend aan het jaar waarop ze betrekking hebben.

De bestuursleden ontvangen geen bezoldiging en/of vergoeding uitgezonderd de gebruikelijke reiskostendeclaraties.

Niet uit de balans blijvende rechten

Er is sprake van een latente vordering op Deputaatschap Kerkelijke Dienstverlening (DKD). Dit betreft het participatieaandeel in het vermogen van DKD welke als volgt wordt berekend:

21% van € 36.252 = € 7.613.

Tevens is sprake van een participatieaandeel in de overwaarde van onroerend goed.

Deze bedraagt 21% van € 592.611 = € 124.448.

BALANS

Immateriële vaste activa

De post Immateriële vaste activa heeft betrekking op software en de website.

	<u>2021</u>	<u>2020</u>
	€	€
Boekwaarde per 1 januari	3.419	11.210
Investerings	-	-
	<u>3.419</u>	<u>11.210</u>
Afschrijvingen	-3.419	-7.791
Boekwaarde per 31 december	<u>-</u>	<u>3.419</u>

Het afschrijvingspercentage bedraagt 33,3%.

Materiële vaste activa

De post Materiële vaste activa heeft betrekking op kantoorapparatuur, kantoormeubilair en hardware.

Boekwaarde per 1 januari	20.185	2.074
Investerings	-	22.169
	<u>20.185</u>	<u>24.243</u>
Afschrijvingen	-2.843	-4.058
Boekwaarde per 31 december	<u>17.343</u>	<u>20.185</u>

Het afschrijvingspercentage bedraagt 10% - 33,3%.

Financiële vaste activa

Kerkelijk Grootboek Gereformeerde Gemeenten

Saldo per 31 december

<u>300.000</u>	<u>300.000</u>
----------------	----------------

Kerkelijk Grootboek Gereformeerde Gemeenten betreft een lening met een opzegtermijn van zes maanden en een variabele rente. De rentevergoeding is variabel en bedroeg per ultimo 2021 gemiddeld 0,5%.

Debiteuren

<u>12.124</u>	<u>14.262</u>
---------------	---------------

Overige vorderingen

PostNL depotbedrag	125	125
Nalatenschappen	95.000	-
Vooruitbetaalde kosten	2.362	-
Overig	7.466	11.641
	<u>104.953</u>	<u>11.766</u>

	<u>2021</u>	<u>2020</u>
	€	€
Liquide middelen		
ING Bank, rekening-courant 3224.03.464	15.532	25.947
ING Bank, rekening courant 33 55 902	-	-
Vermogen Spaarrekening	400.000	250.000
Liquide middelen afdelingen	115.054	105.251
Kas	437	207
	<u>531.023</u>	<u>381.405</u>

Eigen vermogen		
<i>Continuïteitsreserve</i>		
Saldo per 1 januari	325.000	325.000
Resultaatverdeling	-	-
	<u>325.000</u>	<u>325.000</u>

Het bestuur heeft de hoogte van de continuïteitsreserve bepaald op € 325.000.

<i>Bestemmingsreserve afdelingen</i>		
Saldo per 1 januari	105.251	107.323
Resultaatverdeling	12.226	-2.072
Saldo per 31 december	<u>117.477</u>	<u>105.251</u>

De bestemmingsreserve bevat het saldo liquide middelen van de afdelingen.

<i>Bestemmingsreserve afdeling Den Haag</i>		
Saldo per 1 januari	17.851	-
Ontrekking	-1.219	-
Resultaatverdeling	-	17.851
Saldo per 31 december	<u>16.632</u>	<u>17.851</u>

De bestemmingsreserve bevat het bedrag uit een nalatenschap specifiek voor de afd. Den Haag

<i>Bestemmingsreserve begroting 2022/2023</i>		
Saldo per 1 januari	-	-
Resultaatverdeling	170.000	-
Saldo per 31 december	<u>170.000</u>	<u>-</u>

Deze reserve is door het bestuur gevormd om de bepaalde kosten uit de begroting van 2022 en 2023 te dekken. Dit betreft incidentele kosten, namelijk extra kosten voor nieuw beleid en een tekort op de Samen-Uit-Dag/jubileum.

<i>Bestemmingsreserve egalisatie baten nalatenschappen</i>		
Saldo per 1 januari	45.000	45.000
Resultaatverdeling	74.895	-
Saldo per 31 december	<u>119.895</u>	<u>45.000</u>

Deze reserve is door het bestuur gevormd om tegenvallende baten uit nalatenschappen te kunnen opvangen.

<i>Bestemmingsreserve automatisering</i>		
Saldo per 1 januari	40.000	40.000
Resultaatverdeling	-	-
	<u>40.000</u>	<u>40.000</u>

Deze reserve is door het bestuur gevormd op de te verwachten kosten voor een nieuw automatiseringssysteem op te kunnen vangen.

<i>Overige reserves</i>		
Saldo per 1 januari	96.461	98.517
Resultaatverdeling	-	-2.056
Saldo per 31 december	<u>96.461</u>	<u>96.461</u>

Kortlopende schulden

<i>Belastingen en pensioenen</i>		
Belastingen	35.644	39.078
Pensioenen	1.129	3.358
	<u>36.773</u>	<u>42.436</u>

<i>Crediteuren</i>	<u>11.013</u>	<u>21.866</u>
--------------------	---------------	---------------

<i>Overige schulden en overlopende passiva</i>		
Accountantskosten (raming)	6.000	4.000
Personeel, overuren en vakantiedagen	10.953	8.390
Personeel, loopbaanbudget	15.536	11.920
Bankkosten	181	-
Diversen	-476	12.865
Stand per 31 december	<u>32.193</u>	<u>37.175</u>

Totaal	<u>79.979</u>	<u>101.477</u>
---------------	---------------	----------------

7.4 Toelichting op de staat van baten en lasten

TOELICHTING OP DE STAAT VAN BATEN EN LASTEN

BATEN	Realisatie 2021 €	Begroting 2021 €	Realisatie 2020 €
Bijdragen van leden			
Contributies	286.318	280.000	283.106
	<u>286.318</u>	<u>280.000</u>	<u>283.106</u>
Bijdragen van Gereformeerde Gemeenten			
Inkomsten uit gemeenten	365.396	320.000	349.590
	<u>365.396</u>	<u>320.000</u>	<u>349.590</u>
Bijdragen achterban			
Collecten niet-Gereformeerde Gemeenten	7.201	7.500	5.809
Opbrengsten/acties verenigingen	27.273	22.500	27.061
Opbrengsten/acties scholen	454	2.500	438
Opbrengsten/acties bedrijven	17.288	12.500	16.171
Giften particulieren	1.461	1.500	5.905
Giften uit afdelingen	7.250	4.500	10.000
	<u>60.925</u>	<u>51.000</u>	<u>65.383</u>
Doorberekende kosten			
Opbrengst overige dienstverlening	13.968	5.500	3.361
Te verrekenen kosten (met doorber.uren)	30.046	10.000	17.498
	<u>44.013</u>	<u>15.500</u>	<u>20.859</u>
Subsidies			
Subsidies	45.000	45.000	45.000
	<u>45.000</u>	<u>45.000</u>	<u>45.000</u>
De ontvangen subsidie betreft een jaarlijks terugkerende van Fonds PGO.			
Rente			
Rente lening Kerkelijk Grootboek	300	750	1.496
Rente betaalrekeningen	-12	-	-
	<u>288</u>	<u>750</u>	<u>1.496</u>
Overige baten			
Verkoop diverse verkoopmaterialen	14.629	15.500	15.551
Inkoop diverse materialen	-11.008	-7.500	-5.121
Overige baten	6.819	-	1
	<u>10.440</u>	<u>8.000</u>	<u>10.431</u>
Projectbaten			
Opbrengsten projecten	-	5.000	7.298
	<u>-</u>	<u>5.000</u>	<u>7.298</u>
Afdelingen			
Opbrengsten afdelingen	42.334	-	41.448
	<u>42.334</u>	<u>-</u>	<u>41.448</u>
Incidentele baten			
Nalatenschappen	191.000	45.000	25.832
	<u>191.000</u>	<u>45.000</u>	<u>25.832</u>
Totaal baten	1.045.714	770.250	850.444

LASTEN	2021	2021	2020
	€	€	€
Personeelskosten			
Bruto salarissen	351.136	339.240	341.107
Reservering IKB en loopbaanbudget	65.427	62.936	57.178
Pensioenpremies	40.687	35.772	37.634
Sociale lasten	61.906	55.632	66.507
Arbodienst	-	1.100	1.136
Opleiding- en studiekosten	2.514	1.500	1.188
Telefoonkosten personeel	2.464	3.000	2.656
Overige personeelskosten	18.055	9.000	7.865
Reiskosten	23.028	28.300	24.455
	565.216	536.480	539.726
Het aantal fte's was respectievelijk per 31 december 2020 6,5 fte en per 31 december 2021 6,58 fte.			
Huisvesting en afschrijvingen			
Huurkosten	14.353	15.000	14.353
Gebruik Centraal Bureau	13.999	14.000	13.999
Afschrijvingskosten	6.262	5.514	11.849
	34.614	34.514	40.201
Administratie, bank en accountant			
Bankkosten	4.904	4.000	3.314
Accountantskosten	7.606	4.750	4.834
Administratiekosten	3.417	2.500	1.769
Kosten salarisverwerking	1.429	1.750	2.357
Kosten ledenadministratie	6.364	12.000	13.539
	23.719	25.000	25.813
Platforms			
HH uitgaven afdelingen	-	500	-
HH Praktische Thuishulp	2.326	2.000	2.070
HH contactgroepen	9.341	13.500	9.358
	11.667	16.000	11.429
Activiteiten en werkgroepen			
HH bijeenkomsten	3.822	4.000	672
HH trainingen en cursussen	646	1.000	-
HH ondersteuning vrijwilligers en indiv. leden	6.700	9.500	7.235
HH ondersteuning individuele leden	-	-	1.866
HH ondersteuning ledengroepen	-	-	1.609
HH communicatie	49.326	42.500	57.776
HH ontw. diensten en producten	1.644	1.500	657
HH overige kosten activiteiten	5.649	5.000	5.158
	67.787	63.500	74.973
Bestuur			
Reis- en verblijfkosten bestuur	376	1.000	880
Vergaderkosten bestuur	4.172	2.500	2.324
Contributies samenwerkingsverbanden	3.440	4.000	4.136
	7.988	7.500	7.340

	<u>2021</u>	<u>2021</u>	<u>2020</u>
	€	€	€
Bedrijfsvoering			
Verzekeringen	1.375	1.750	999
Automatiseringskosten	16.343	20.000	14.433
Kantoorbenodigdheden	695	1.000	584
Drukwerk en kopieerkosten	641	4.000	3.886
Portokosten	14.234	16.750	14.066
Telefoon	-	-	-
Abonnementen en contributies	1.977	1.500	1.260
Overige kantoorkosten	131	500	731
Vergaderkosten team	-	250	-
Kosten bibliotheek	152	250	143
	<u>35.547</u>	<u>46.000</u>	<u>36.101</u>
Overige kosten			
Afschrijving dubieuze debiteuren	-	-	-
Overige algemene kosten	244	15.000	-
	<u>244</u>	<u>15.000</u>	<u>-</u>
Kosten projecten			
Kosten projecten	11.338	5.000	15.434
	<u>11.338</u>	<u>5.000</u>	<u>15.434</u>
Afdelingen			
Kosten afdelingen	30.108	-	45.250
	<u>30.108</u>	<u>-</u>	<u>45.250</u>
Incidentele kosten			
Kosten nalatenschappen	50	-	-
Overige incidentele kosten	315	20.000	454
	<u>365</u>	<u>20.000</u>	<u>454</u>
Totaal lasten	788.594	768.993	796.720

7.5 Controleverklaring



Maarsbergseweg 20
3956 KW Leersum
Postbus 1
3956 ZR Leersum

T (0343) 41 59 40
leersum@vanreeacc.nl
www.vanreeacc.nl
KvK nr. 09068872

CONTROLEVERKLARING VAN DE ONAFHANKELIJKE ACCOUNTANT

Aan: het bestuur en ledenraad van 'Helpende Handen', vereniging langdurige zorg van de Gereformeerde Gemeenten

A. Verklaring over de in het financieel jaarverslag opgenomen jaarrekening 2021

Ons oordeel

Wij hebben de jaarrekening 2021 van 'Helpende Handen', vereniging langdurige zorg van de Gereformeerde Gemeenten te Woerden gecontroleerd.

Naar ons oordeel geeft de jaarrekening een getrouw beeld van de grootte en de samenstelling van het vermogen van 'Helpende Handen', vereniging langdurige zorg van de Gereformeerde Gemeenten per 31 december 2021 en van het resultaat over 2021 in overeenstemming met de in Nederland geldende RJK-Richtlijn C1 Kleine Organisaties zonder winststreven.

De jaarrekening bestaat uit:

1. de balans per 31 december 2021;
2. de staat van baten en lasten over 2021; en
3. de toelichting met een overzicht van de gehanteerde grondslagen voor financiële verslaggeving en andere toelichtingen.

De basis voor ons oordeel

Wij hebben onze controle uitgevoerd volgens het Nederlands recht, waaronder ook de Nederlandse controlestandaarden vallen. Onze verantwoordelijkheden op grond hiervan zijn beschreven in de sectie 'Onze verantwoordelijkheden voor de controle van de jaarrekening'.

Wij zijn onafhankelijk van 'Helpende Handen', vereniging langdurige zorg van de Gereformeerde Gemeenten zoals vereist in de Verordening inzake de onafhankelijkheid van accountants bij assurance-opdrachten (ViO) en andere voor de opdracht relevante onafhankelijkheidsregels in Nederland. Verder hebben wij voldaan aan de Verordening gedrags- en beroepsregels accountants (VGBA).

Wij vinden dat de door ons verkregen controle-informatie voldoende en geschikt is als basis voor ons oordeel.

B. Verklaring over de in het jaarverslag opgenomen andere informatie

Het jaarverslag omvat andere informatie, naast de jaarrekening en onze controleverklaring daarbij. Op grond van onderstaande werkzaamheden zijn wij van mening dat de andere informatie:

- met de jaarrekening verenigbaar is en geen materiële afwijkingen bevat;
- alle informatie bevat die op grond van RJ-Richtlijn RJK C1 Kleine organisaties zonder winststreven is vereist voor het bestuursverslag en de overige gegevens.

Wij hebben de andere Informatie gelezen en hebben op basis van onze kennis en ons begrip, verkregen vanuit de jaarrekeningcontrole of anderszins, overwogen of de andere Informatie materiële afwijkingen bevat.

Met onze werkzaamheden hebben wij voldaan aan de vereisten in RJ-Richtlijn RJk C1 Kleine organisaties zonder winststreven en de Nederlandse Standaard 720. Deze werkzaamheden hebben niet dezelfde diepgang als onze controlewerkzaamheden bij de jaarrekening.

Het bestuur is verantwoordelijk voor het opstellen van het bestuursverslag en de overige gegevens in overeenstemming met RJ-Richtlijn RJk C1 Kleine organisaties zonder winststreven.

C. Beschrijving van verantwoordelijkheden met betrekking tot de jaarrekening

Verantwoordelijkheden van het bestuur voor de jaarrekening

Het bestuur is verantwoordelijk voor het opmaken en getrouw weergeven van de jaarrekening in overeenstemming met de in Nederland geldende RJk-Richtlijn C1 Kleine Organisaties zonder winststreven. In dit kader is het bestuur verantwoordelijk voor een zodanige Interne beheersing die het bestuur noodzakelijk acht om het opmaken van de jaarrekening mogelijk te maken zonder afwijkingen van materieel belang als gevolg van fouten of fraude.

Bij het opmaken van de jaarrekening moet het bestuur afwegen of de vereniging in staat is om haar werkzaamheden in continuïteit voort te zetten. Op grond van genoemd verslaggevingsstelsel moet het bestuur de jaarrekening opmaken op basis van de continuïteitsveronderstelling, tenzij het bestuur het voornemen heeft om de vereniging te liquideren of de bedrijfsactiviteiten te beëindigen of als beëindiging het enige realistische alternatief is.

Het bestuur moet gebeurtenissen en omstandigheden waardoor gerede twijfel zou kunnen bestaan of de onderneming haar bedrijfsactiviteiten in continuïteit kan voortzetten, toelichten in de jaarrekening.

Onze verantwoordelijkheden voor de controle van de jaarrekening

Onze verantwoordelijkheid is het zodanig plannen en uitvoeren van een controleopdracht dat wij daarmee voldoende en geschikte controle-informatie verkrijgen voor het door ons af te geven oordeel.

Onze controle is uitgevoerd met een hoge mate maar geen absolute mate van zekerheid waardoor het mogelijk is dat wij tijdens onze controle niet alle materiële fouten en fraude ontdekken.

Afwijkingen kunnen ontstaan als gevolg van fraude of fouten en zijn materieel indien redelijkerwijs kan worden verwacht dat deze, afzonderlijk of gezamenlijk, van invloed kunnen zijn op de economische beslissingen die gebruikers op basis van deze jaarrekening nemen.

Wij hebben deze accountantscontrole professioneel kritisch uitgevoerd en hebben waar relevant professionele oordeelsvorming toegepast in overeenstemming met de Nederlandse controlestandaarden, ethische voorschriften en de onafhankelijkheidseisen. Onze controle bestond onder andere uit:

- het identificeren en inschatten van de risico's dat de jaarrekening afwijkingen van materieel belang bevat als gevolg van fouten of fraude, het in reactie op deze risico's bepalen en uitvoeren van controlewerkzaamheden en het verkrijgen van controle-informatie die voldoende en geschikt is als basis voor ons oordeel. Bij fraude is het risico dat een afwijking van materieel belang niet ontdekt wordt groter dan bij fouten. Bij fraude kan sprake zijn van samenspanning, valsheid in geschrifte, het opzettelijk nalaten transacties vast te leggen, het opzettelijk verkeerd voorstellen van zaken of het doorbreken van de interne beheersing;
- het verkrijgen van inzicht in de interne beheersing die relevant is voor de controle met als doel controlewerkzaamheden te selecteren die passend zijn in de omstandigheden. Deze werkzaamheden hebben niet als doel om een oordeel uit te spreken over de effectiviteit van de interne beheersing van de entiteit;
- het evalueren van de geschiktheid van de gebruikte grondslagen voor financiële verslaggeving en het evalueren van de redelijkheid van schattingen door het bestuur en de toelichtingen die daarover in de jaarrekening staan;
- het vaststellen dat de door het bestuur gehanteerde continuïteitsveronderstelling aanvaardbaar is. Tevens het op basis van de verkregen controle-informatie vaststellen of er gebeurtenissen en omstandigheden zijn waardoor gerede twijfel zou kunnen bestaan of de onderneming haar bedrijfsactiviteiten in continuïteit kan voortzetten. Als wij concluderen dat er een onzekerheid van materieel belang bestaat, zijn wij verplicht om aandacht in onze controleverklaring te vestigen op de relevante gerelateerde toelichtingen in de jaarrekening. Als de toelichtingen inadequaat zijn, moeten wij onze verklaring aanpassen. Onze conclusies zijn gebaseerd op de controle-informatie die verkregen is tot de datum van onze controleverklaring. Toekomstige gebeurtenissen of omstandigheden kunnen er echter toe leiden dat een onderneming haar continuïteit niet langer kan handhaven;
- het evalueren van de presentatie, structuur en inhoud van de jaarrekening en de daarin opgenomen toelichtingen;
- het evalueren of de jaarrekening een getrouw beeld geeft van de onderliggende transacties en gebeurtenissen.

Wij communiceren met het bestuur onder andere over de geplande reikwijdte en timing van de controle en over de significante bevindingen die uit onze controle naar voren zijn gekomen, waaronder eventuele significante tekortkomingen in de interne beheersing.

Leersum, 13 mei 2022
Van Ree Accountants

w.g.

drs. A.H.J. Kraaij
Registeraccountant

7.6 Bijlage I Specificatie materiële vaste activa

BIJLAGE I SPECIFICATIE MATERIËLE VASTE ACTIVA

Omschrijving	Jaar	% a.w.	Afschr. termijn in mnd.	Aanschafwaarde €	Afschr. t/m 2020 €	Boekwaarde 1-1-2021 €	Investeringen 2021	Afschrijving 2021 €	Verkopen 2021 €	Boekwaarde 31-12-2021 €
Meubilair										
Projectiescherm	2009	10	120	940	940	-	-	-	-	-
Flip-over	2009	10	120	463	463	-	-	-	-	-
Houten stelling	2009	10	120	2.093	2.093	-	-	-	-	-
Kantoormeubilair	2020	10	120	19.182	1.918	17.264	-	1.918	-	15.345
				<u>22.678</u>	<u>5.414</u>	<u>-</u>	<u>-</u>	<u>1.918</u>	<u>-</u>	<u>15.345</u>
Automatisering										
CRM migratie 3.0-> 4.0	2010	25	48	23.465	23.465	-	-	-	-	-
Pluriform	2014	25	48	46.344	46.343	-	-	-	-	-
Surface 3	2016	25	48	1.884	1.884	-	-	-	-	-
Surface Pro 4 2x	2016	25	48	2.843	2.843	-	-	-	-	-
iDeal module	2016	25	48	10.808	10.808	-	-	-	-	-
iDeal module 2	2017	25	48	9.037	8.284	753	-	753	-	-
SharePoint	2018	33	36	9.165	7.383	1.782	-	1.782	-	-
AVG module	2018	33	36	1.059	882	177	-	177	-	-
Telefoons	2019	33	36	2.655	1.327	1.328	-	885	-	443
Surfaces	2020	25	48	2.988	685	2.303	-	747	-	1.556
				<u>110.247</u>	<u>103.219</u>	<u>6.343</u>	<u>-</u>	<u>4.344</u>	<u>-</u>	<u>1.999</u>
Website										
Website				-	-	-	-	-	-	-
				<u>-</u>	<u>-</u>	<u>-</u>	<u>-</u>	<u>-</u>	<u>-</u>	<u>-</u>
Totaal				<u>132.925</u>	<u>108.633</u>	<u>6.342</u>	<u>-</u>	<u>6.262</u>	<u>-</u>	<u>17.343</u>

7.7 Bijlage II Resultaten activiteiten

BIJLAGE II RESULTATEN ACTIVITEITEN

	Baten €	Lasten €	Resultaat €
Belangenbehartiging			
B&B decentraal	-	-	-
B&B extern	400	-	400
	<u>400</u>	<u>-</u>	<u>400</u>
Informatie & dienstverlening			
Beurzen	-	-2.501	2.501
Faciliteren pastoraat en diaconaat	1.595	6.222	-4.628
Ledenmagazine en publicaties	2.696	29.865	-27.170
Mantelzorg ondersteuning	2.222	2.328	-104
Persoonlijke dienstverlening	30.463	-	30.463
Symposia en themabijeenkomsten	1.048	688	362
Voorlichting en beeldvorming	300	31.389	-31.089
Website	-	507	-507
	<u>38.323</u>	<u>68.495</u>	<u>-30.172</u>
Lotgenotencontact			
Lotgenotencontact beperking specifiek	685	10.028	-9.343
Lotgenotencontact regionaal	44.099	36.263	7.836
	<u>44.784</u>	<u>46.291</u>	<u>-1.507</u>
Organisatie & instandhouding			
Algemeen	45.000	618.600	-573.600
Bestuurs- en verenigingszaken	-	9.163	-9.163
Directie	-	2.510	-2.510
Financiële administratie	-	3.467	-3.467
Ledenadministratie	-	6.364	-6.364
Personeelszaken	-	8.535	-8.535
Secretariaat	0	3.277	-3.277
Vrijwilligerszaken	-	6.700	-6.700
	<u>45.000</u>	<u>658.616</u>	<u>-613.616</u>
Projecten			
Project Dagboek autisme	3.607	-	3.607
Project SCJ	-	-	-
Kerkboek CBB	-	-	-
Project autisme	-	271	-271
Samen-uit-dag	-	-	-
Project Rotterdam	-	-	-
Project Zangavonden	-	-	-
Project CD Wereldwijd	-	-	-
Zorgloket	-	-	-
Werkgroep jeugdhulpverlening	8.910	-	8.910
Project zomerkampen Xtra	-	190	-190
Project relatievorming en seksualiteit	-	1.836	-1.836
Vernieuwing CRM	-	12.894	-12.894
	<u>12.517</u>	<u>15.191</u>	<u>-2.674</u>
Afdelingen	<u>42.334</u>	<u>30.108</u>	<u>12.226</u>
	<u>42.334</u>	<u>30.108</u>	<u>12.226</u>
Algemeen	<u>862.356</u>	<u>-30.108</u>	<u>892.464</u>
	<u>862.356</u>	<u>-30.108</u>	<u>892.464</u>
Totalen	<u>1.045.714</u>	<u>788.594</u>	<u>257.120</u>