

JAARVERSLAG



2022

helpende
handen  staat
naast je

Colofon

© Uitgave van Vereniging Helpende Handen,
Jaarverslaglegging over het jaar 2022

Alle rechten voorbehouden. Niets uit deze uitgave mag
worden verveelvoudigd en/of openbaar gemaakt worden
zonder voorafgaande toestemming van de uitgever.

Contactgegevens

Vereniging Helpende Handen
Houttuinlaan 7, 3447 GM WOERDEN
0348 48 99 70 / info@helpendehanden.nl

Giften / Financiën

NL17 INGB 0322 4034 64 t.n.v.
Helpende Handen te Woerden

Inhoudsopgave

Voorwoord	5
1. Organisatie	8
1.1 Leden	8
1.2 Ledenraad	9
1.3 Bestuur	9
1.4 Personeel	10
1.5 Vrijwilligers.....	10
1.6 Klachtencommissie	10
2. Dienstverlening	11
2.1 Cliëntondersteuning	11
2.2 Individuele dienstverlening.....	11
2.3 Beperkingspecifiek lotgenotencontact	11
2.4 Regionaal lotgenotencontact.....	12
2.5 Praktische Thuishulp	13
3. Voorlichting en beeldvorming	14
3.1 Ledenmagazine	14
3.2 Websites	14
3.3 Social media	14
3.4 Nieuwsbrieven.....	15
4. Belangenbehartiging	16
4.1 Kerken	16
4.2 Zorgaanbieders	16
4.3 Samenwerkingsverbanden	16
5. Projecten	17
5.1 KoersXtra	17
5.2 Uitgaven.....	17
5.3 Wooninitiatieven.....	17
5.4 Overige projecten	18
6. Jaarrekening	19
6.1 Balans per 31 december 2022	19
6.2 Staat van baten en lasten over 2022	20
6.3 Toelichting op de balans	21
6.4 Toelichting op de staat van baten en lasten	24
6.5 Controleverklaring	27
6.6 Bijlage I: Specificatie materiële vaste activa	30
6.7 Bijlage II: Resultaten activiteiten	31

Voorwoord

Voorwoord

Het jaarverslag van de Vereniging Helpende Handen ligt voor u. Helpende Handen heeft als missie mensen uit de reformatorische gezindte met een langdurige of levenslange beperking bij elkaar te brengen om hen zo te helpen een betekenisvolle plaats in te nemen in gezin, kerk en samenleving. Daarom ondersteunt Helpende Handen mensen met een beperking, hun familieleden en andere betrokkenen op diverse levensdomeinen. Onze werkzaamheden zijn onder te verdelen in:

- Lotgenotencontact
- Persoonlijke dienstverlening
- Belangenbehartiging
- Praktische Thuishulp

Ons werk doen wij vanuit het landelijk bureau met negen medewerkers en in het land nog ongeveer 750 vrijwilligers.

We leven inmiddels in de maand april van het jaar 2023. Traditiegetrouw betekent dit dat het jaarverslag van het voorgaande jaar gereed komt. Dit jaarverslag bestaat uit een algemeen deel en een financieel deel. Door middel van dit verslag willen wij u inzage geven in en verantwoording afleggen over het werk van onze vereniging.

Algemene terugblik

Het begin van het jaar 2022 was nog in de greep van het coronavirus, met alle gevolgen van dien. Gelukkig mochten we richting de zomer merken dat corona en de consequenties daarvan afnamen. Vanaf het najaar van 2022 konden we als vereniging gelukkig weer als vanouds functioneren. Eén van de maatregelen die de overheid tijdens de coronapandemie had genomen, was het verplicht thuiswerken. Voor de medewerkers is thuiswerken zeker geen verplichting, maar met elkaar maken we er wel vaker functioneel gebruik van.

Bij het schrijven van deze terugblik mogen we opmerken dat er door de medewerkers en de vrijwilligers in het achterliggende jaar weer veel werk ten dienste van de mensen met een beperking en hun naaste is verricht. Het doel van deze werkzaamheden was ook in 2022 om mensen met een beperking en hun naasten te helpen een betekenisvolle plaats in te laten nemen in gezin, kerk en samenleving. Helpende Handen is een reformatorische vereniging. Wij belijden dat we in alles afhankelijk van de zegen van de HEERE, dat zijn we zeker ook in al het werk wat vanuit Helpende Handen gedaan mag worden. Het is dan ook ons voortdurend gebed of Hij het werk van Helpende Handen wil zegenen en tot een zegen wil stellen.

Bestuurlijke terugblik

In het jaar 2022 heeft het bestuur vijf keer vergaderd. Tijdens deze vergaderingen zijn de activiteiten en financiën van de vereniging ter sprake gekomen. Uiteraard is er aandacht geweest voor het jaarverslag 2021 en is de begroting 2023 besproken. Daarnaast is er gesproken over de statuten en functioneren en de invulling van het bestuur. De bestuurstermijn van twee bestuursleden eindigt eind 2022 dan wel in de zomer van 2023. Gelukkig is het na een zorgvuldige procedure gelukt om twee nieuwe bestuursleden te benoemen.

De ledenraad heeft in 2022 twee keer vergaderd. Na diverse keren door het coronavirus verplicht digitaal vergaderd te hebben, was het erg fijn om nu weer fysiek te vergaderen. In de eerste vergadering van 2022 zijn de verslagen over 2021 vastgesteld en zijn de leden geïnformeerd over de activiteiten binnen de vereniging. Tijdens de tweede vergadering is de begroting 2023 vastgesteld en zijn de leden opnieuw geïnformeerd over hoe het er aan toe gaat binnen de vereniging. Tijdens deze vergadering is afscheid genomen van één bestuurslid en zijn twee nieuwe bestuursleden benoemd.

De bestuurssamenstelling was per 31 december 2022 als volgt:

Dhr. C. van de Craats, voorzitter
Dhr. Chr. Remijn, penningmeester
Dhr. W. van Erkel, lid
Dhr. D. van Garderen, lid
Dhr. A. Hoogendoorn, lid
Dhr. P. Vijfhuizen, lid

*De functie van secretaris was op 31 december 2022 vacant.

Op 31 december 2022 berustte de dagelijkse leiding van het landelijk bureau bij de directeur, F.A. Mulder.

Financiële terugblik

Door middel van de, door het Bureau voor Kerkelijke Dienstverlening opgestelde jaarrekening legt het bestuur verantwoording af over het financiële beleid van 2022. Deze jaarrekening is door de accountant (Van Ree) gecontroleerd. De door hen afgegeven controleverklaring is bijgevoegd. Gelukkig mogen we constateren dat de werkzaamheden van Helpende Handen haar doorgang mochten vinden en dat ook de financiële middelen in 2022 beschikbaar waren om dit werk uit te voeren. Als bestuur en directie zijn we allen die in 2022, op welke wijze dan ook, een financiële bijdrage hebben gegeven dankbaar voor hun steun. In het jaarverslag wordt verder ingegaan op diverse activiteiten en de financiële stand van zaken.

Kort samengevat ziet de exploitatie, inclusief de afdelingen over 2022, er als volgt uit:

De lasten zijn over geheel 2022 € 171.000,- hoger uitgekomen dan begroot. De hogere lasten worden met name veroorzaakt door de volgende drie onderdelen:

Samenvatting exploitatie 2022		X 1.000		
	Totaal		Totaal	
	Gerealiseerd		Begroot	
	€	%	€	%
Totaal lasten	944	122	773	100
Totaal baten	1.006	129	778	100
Resultaat	62		5	

1. Kosten afdelingen, er is een uitgave van € 81.000,- gerealiseerd. In de begroting zijn deze kosten niet opgenomen;
2. Loonkosten, deze zijn € 40.000,- hoger uitgekomen dan begroot. Dit wordt met name veroorzaakt door het langdurig uitvallen van één van de collega's;
3. Kosten projecten, deze zijn € 34.000,- hoger uitgevallen dan begroot. In deze kosten zitten ook de kosten van de invoering van het nieuwe softwarepakket, deze zijn niet in de begroting opgenomen. Wel is er een reservering voor deze kosten gevormd.

De baten zijn € 228.000,- hoger uitgekomen dan begroot. De hogere baten worden met name veroorzaakt door de volgende drie onderdelen:

1. Incidentele baten, deze zijn € 111.000,- hoger uitgevallen dan begroot. Er is voor een hoger bedrag aan legaten toegezegd dan is begroot;
2. Baten afdelingen, er is een bate gerealiseerd van € 60.000,-. Net als bij de lasten zijn er in de begroting geen baten begroot;
3. Bijdragen Gereformeerde Gemeenten, deze zijn € 47.000,- hoger dan begroot. De oproep om de geadviseerde bijdrage van € 3,50 per lid/dooplid af te dragen wordt door de meeste gemeenten geheel of gedeeltelijk gedaan. In 2022 was dat nog weer iets beter dan in 2021.

Het uiteindelijke resultaat is aanzienlijk lager dan in 2021, maar is nog steeds een mooi, positief resultaat.

Het resultaat van 2022, € 61.516,- wordt als volgt bestemd:

1. Dotatie continuïteitsreserve € 100.000,-
2. Vrijval bestemmingsreserve afdelingen € 10.345,-
3. Vrijval bestemmingsreserve afdeling Den Haag € 11.249,-
4. Dotatie bestemmingsreserve begroting 2023/2024 € 40.000,-
5. Vrijval bestemmingsreserve automatisering € 31.973,-
6. Vrijval overige reserves € 24.917,-

De begroting van 2023 laat een totaal aan baten zien van € 887.000,-. De totale lasten zijn begroot op € 1.061.000,-. Er is dus een resultaat over 2023 begroot van € -174.000,-. Hierbij is het goed om op te merken dat hierbij rekening is gehouden met een bedrag van € 50.000,- aan baten en lasten van de afdelingen. Voor in totaal € 110.000,- zijn de begrote uitgaven gedekt met een bestemmingsreserve. En het doel is om voor een bedrag van € 50.000,- - € 75.000,- aan sponsorgelden t.g.v. van ons jubileum binnen te halen. Daarmee zou resultaat in het negatiefste geval uitkomen op € -14.000,- en in het gunstigste geval op € 11.000,-.

Het bestuur vertrouwt erop met dit jaarverslag een goed beeld te hebben gegeven van het gevoerde beleid over 2022.

Woerden, april 2023

Namens het bestuur,

F.A. Mulder, *directeur*

1. Organisatie

1.1 Leden

In 2022 verwelkomde de vereniging 250 nieuwe leden. Dit is een verhoging van 48% ten opzichte van 2021. Dit kan een gevolg zijn van het organiseren van bijeenkomsten van een nieuwe contactgroep.

Aanmeldingsbron	Aantal
Contactgroepen	90
Website	130
Overig	

Van 374 leden eindigde in 2022 het lidmaatschap. Voor ruim een derde van de actief beëindigde lidmaatschappen geldt dat dit komt door ouderdom / overlijden.

Beëindigingsreden	Aantal
Financieel / kosten lidmaatschap	18
Einde ondersteunings- of informatiebehoefte	55
Ouderdom / overlijden	125
Wanbetaler	107
Overig	69

Lidmaatschappen waar drie jaar geen contributie voor betaald is, worden na aanmaning beëindigd.

Jaar	Aantal wanbetalers
2019	81
2020	45
2021	55
2022	106

Per saldo daalde het aantal leden met 124 naar 7.824 op 31 december 2022.

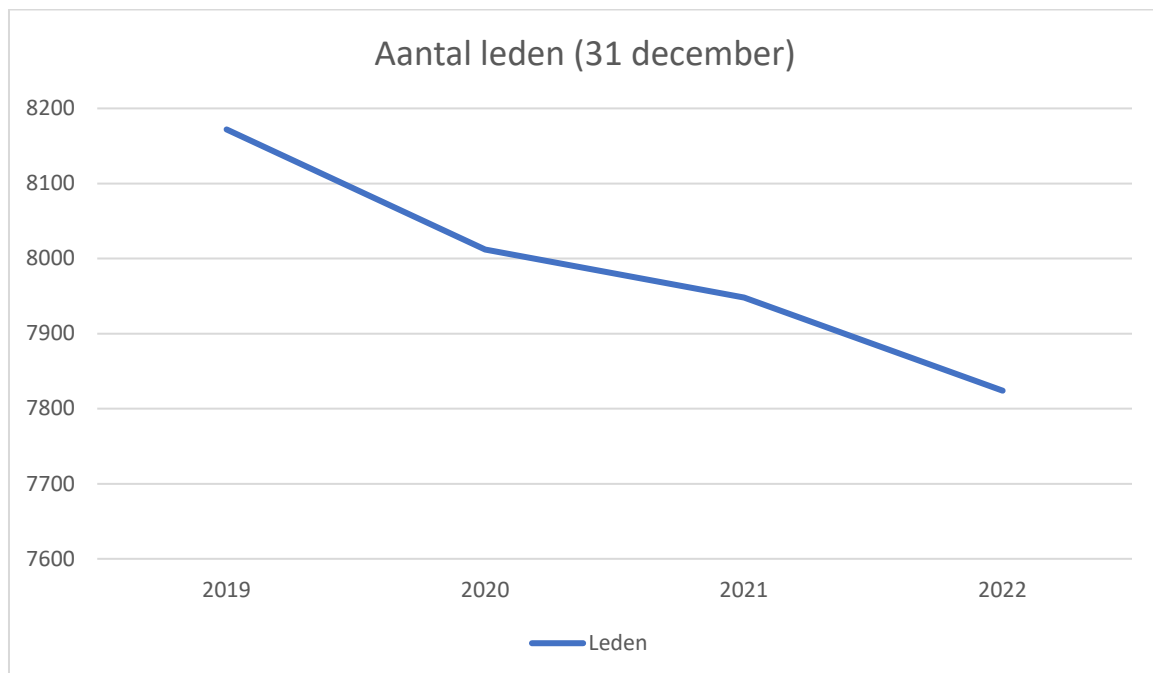

De gemiddelde contributiebijdrage daalde licht van € 36,02 (in 2021) naar € 35,21 (in 2022).

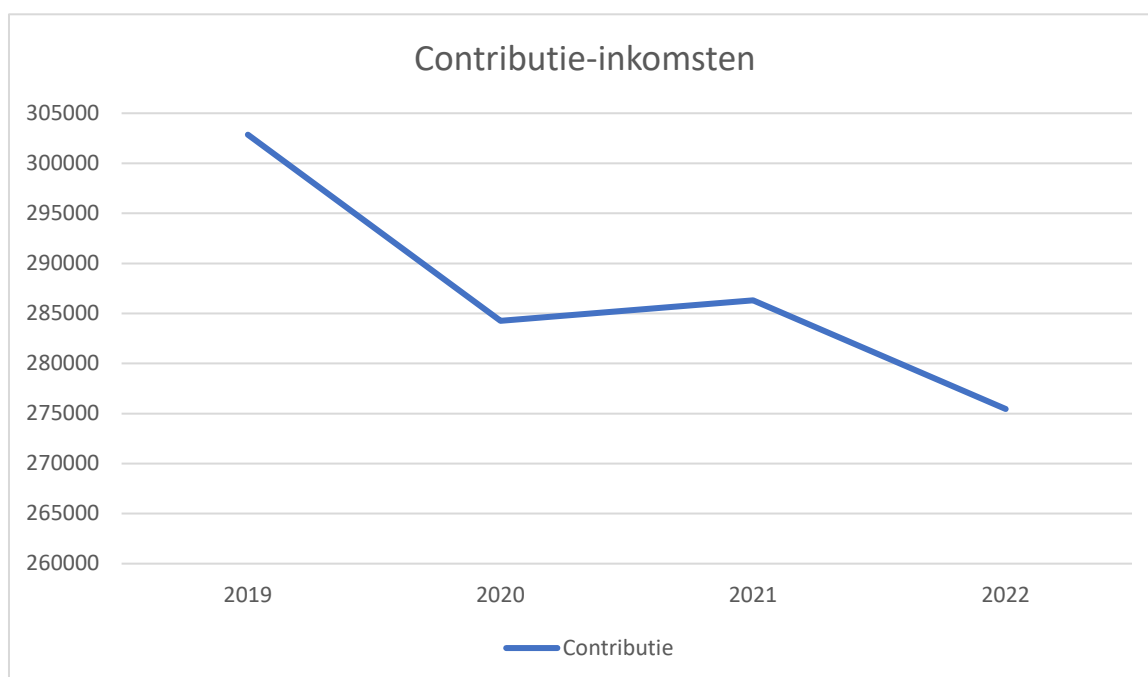

1.2 Ledenraad

De Ledenraad vergaderde twee keer en stelde onder andere het jaarverslag vast en keurt de begroting goed. Daarnaast werd er gesproken over ledenwerving en -binding. Ledenraadsleden mevrouw P.B. Barendregt-Beukers, A.J. Meerkerk en M. van de Woestijne namen afscheid van de ledenraad. In hun plaats zijn H. Beens, A.C. Broekhuizen en H. Buyk gekozen en toegetreden.

Naam	Woonplaats	Kerkgemeenschap
T.J. Alderliesten	Ridderkerk	Hersteld Hervormde Kerk
H. Beens	Genemuiden	Gereformeerde gemeenten
M.J. Bosman	Poortugaal	Gereformeerde Gemeenten
A.C. Broekhuizen	Ochten	Protestantse Kerk in Nederland
H. Buyk	Capelle aan den IJssel	Gereformeerde Gemeenten
J.A. Cromwijk	Veenendaal	Gereformeerde Gemeenten
L. Droogendijk	Barneveld	Gereformeerde Gemeenten
M. Guiljam	Aagtekerke	Gereformeerde Gemeenten
mevrouw M.J. Havenaar-Westerduin	Dinteloord	Gereformeerde Gemeenten
L. Kok	Edeveen	Gereformeerde Gemeenten
mevrouw A. Kriekaard	Krabbendijke	Gereformeerde Gemeenten
B. van Leersum	Opheusden	Gereformeerde Gemeenten
mevrouw W. van Schothorst	Terschuur	Gereformeerde Gemeenten
M.L. Sinke	Yerseke	Gereformeerde Gemeenten
M.G. Verweij	Ridderkerk	Gereformeerde Gemeenten
H.D. Vierbergen	Veenendaal	Gereformeerde Gemeenten
mevrouw H.M.W. de Vries	Amersfoort	Protestantse Kerk in Nederland
A.J. Zuidweg	Kruiningen	Gereformeerde Gemeenten

1.3 Bestuur

Het bestuur van Helpende Handen bestond in 2022 uit vijf personen. Het bestuur van de Vereniging vergaderde vier keer. Tijdens deze vergaderingen werd gesproken over de uitvoering van het beleid van Helpende Handen.

Naam	Nevenfunctie (onbezoldigd)
C. van de Craats, voorzitter	Geen
W. van Erkel	Voorzitter Helpende Handen afdeling Capelle aan den IJssel Voorzitter kiesvereniging SGP Willem de Zwijger Wijkhoofd KWF-collecte (Capelle aan den IJssel)
D. van Garderen	Fractievertegenwoordiger SGP Voorst
A. Hoogendoorn	Bestuurslid Stichting Reformatorische Publicatie
Chr. Remijn, penningmeester	Geen
P. Vijfhuizen	Geen

1.4 Personeel

Op 31 december 2021 werkten er negen mensen bij Helpende Handen voor 6,64 fte. In onderstaand organogram is de functieverdeling van de medewerkers weergegeven.

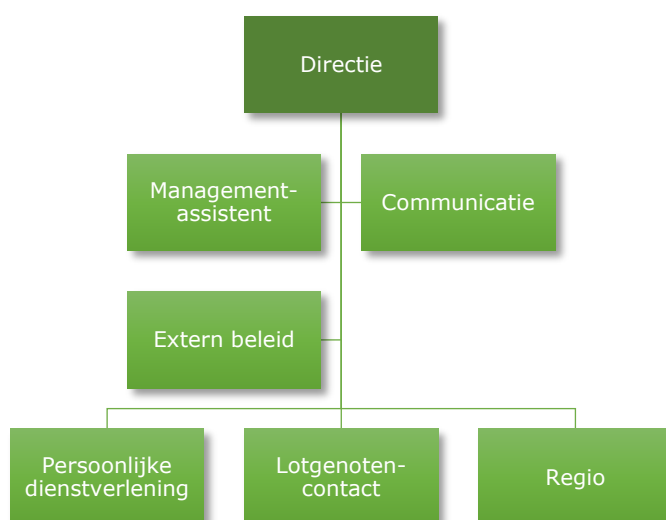

1.5 Vrijwilligers

Ongeveer 750 vrijwilligers zetten zich in om mensen met een beperking en hun familieleden te ondersteunen bij het innemen van hun plaats in gezin, kerk en samenleving. Binnen de Vereniging en de kerkelijke gemeenten verrichten mensen werk als lid van een organisatiecommissie voor het lotgenotencontact, als betrokkene bij de praktische thuishulp, als afdelingsbestuurslid, clubleiding, afdeling, catecheet, coördinator van aangepaste kerkdiensten of als kerkelijk contactpersoon.

1.6 Klachtencommissie

De klachtencommissie ontving in 2022 geen klachten.
De klachtencommissie bestond op 31 december 2022 uit:

Naam	Woonplaats	Op voordracht van
J. van Buuren	Oud-Beijerland	Bestuur
mr. W.H. Lindhout	Tholen	Ledenraad
mr. H.G. Molenaar-Geurtsen	Woudenberg	Bestuur

2. Dienstverlening

2.1 Cliëntondersteuning

Helpende Handen heeft met een aantal gemeenten een contract voor het geven van onafhankelijke cliëntondersteuning. Helpende Handen ondersteunde in Barneveld 22 mensen (59,00 uur), in Neder-Betuwe 28 mensen (65,25 uur), in Veenendaal 24 mensen (36,58 uur) en in Woudenberg 3 mensen (7,50 uur).

2.2 Individuele dienstverlening

Het aantal nieuwe hulpvragen steeg ten opzichte van 2021 met 9,22 procent. Het aantal hulpvragen dat de consultants persoonlijke dienstverlening afsloten, steeg met 3,10 procent ten opzichte van 2021. Het aantal openstaande hulpvragen nam met 7,42 procent toe naar 335.

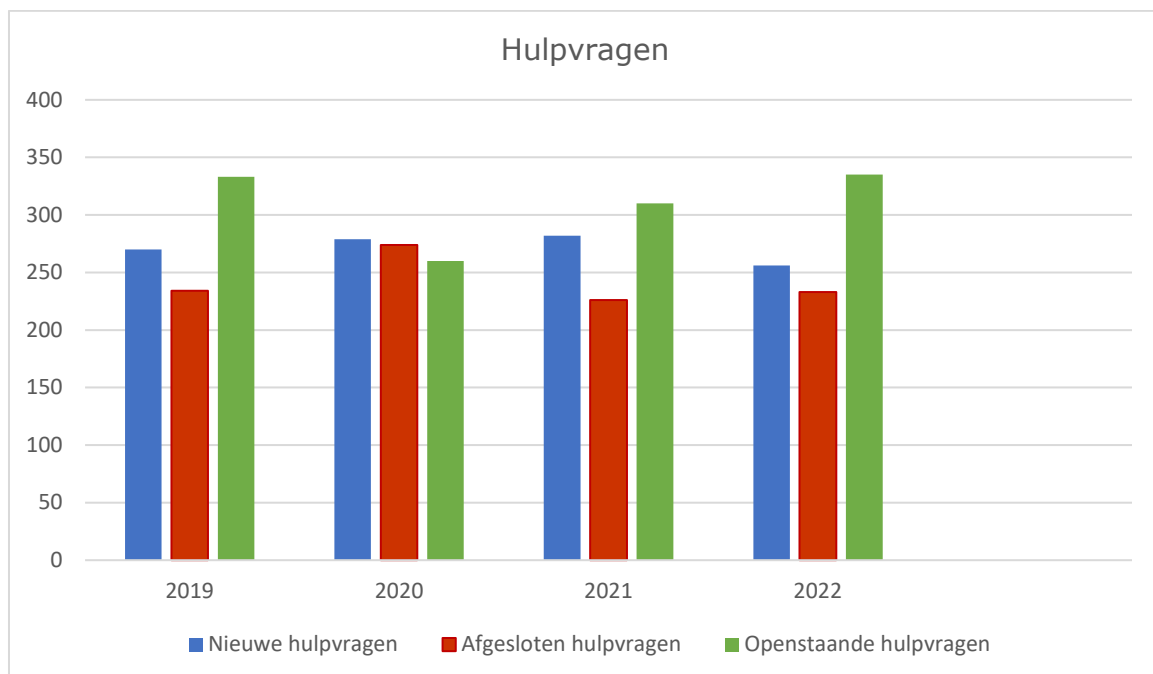

2.3 Beperking specifiek lotgenotencontact

In 2022 werden meer bijeenkomsten voor lotgenotencontact georganiseerd (43 ten opzichte van 31 in 2021). Naast deze bijeenkomsten werd in kleiner verband (gespreks- en huiskamergroepen) lotgenotencontact georganiseerd voor (partners van) volwassenen met autisme en voor volwassenen met ADHD.

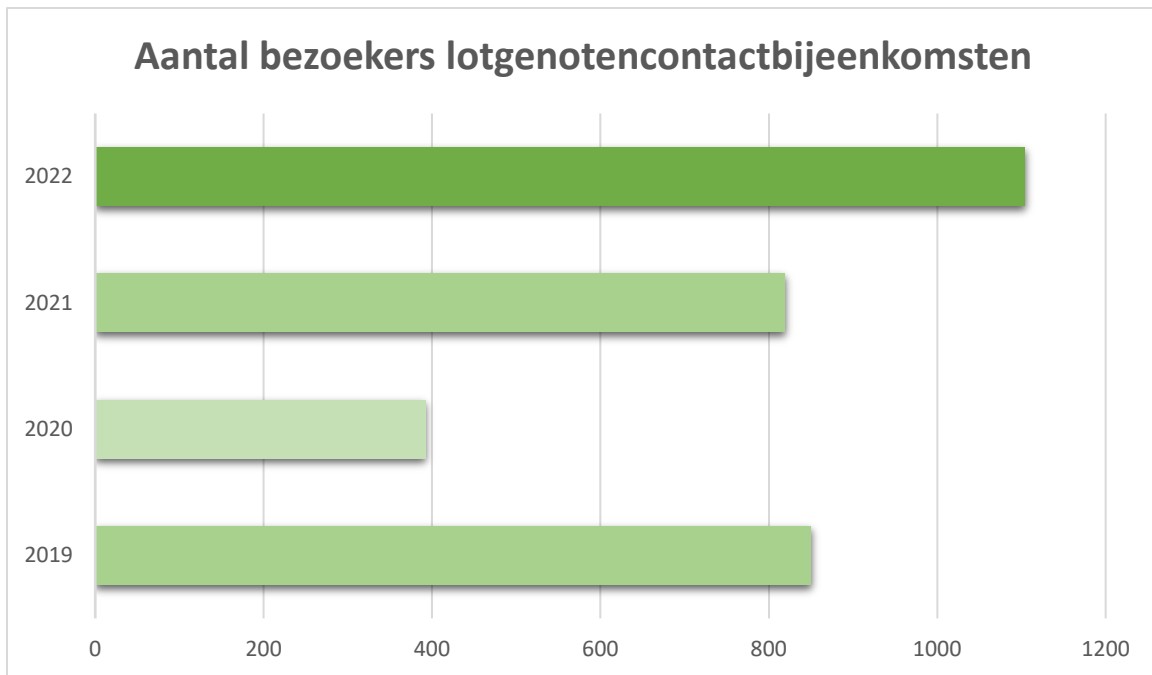

2.4 Regionaal lotgenotencontact

De dertien regionale afdelingen van Helpende Handen organiseerden clubbijeenkomsten voor mensen met een (verstandelijke) beperking. Daarnaast werd er in de regio aangepaste catechisatie gegeven en werden er aangepaste kerkdiensten georganiseerd.

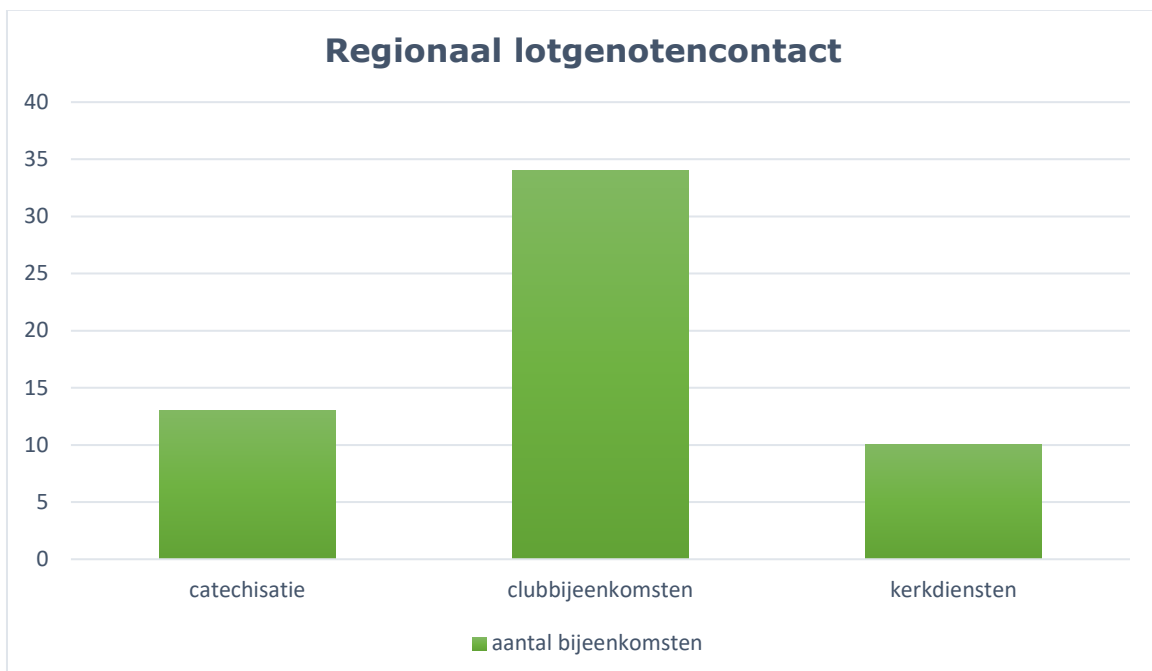

2.5 Praktische Thuishulp

Ruim 250 vrijwilligers zetten zich vanuit de regionale Praktische Thuishulp in om ouders en mantelzorgers van mensen met een beperking te ontlasten en mensen met een beperking de mogelijkheid te geven activiteiten te ondernemen waar zij hulp bij nodig hebben.

Met name gezinnen met gezinsleden met autisme en/of een verstandelijke beperking maakten gebruik van de ondersteuning vanuit de Praktische Thuishulp.

Een veel voorkomende vraag binnen de Praktische Thuishulp is de vraag naar gastgezinnen. Om het aanbod met betrekking tot gastgezinnen beter te kunnen bedienen, is in 2020 gestart met een tournee langs de afdelingen. In 2022 is dit vervolgd door het organiseren van avonden in de regio's De Bevelanden, Capelle aan den IJssel en Werkendam.

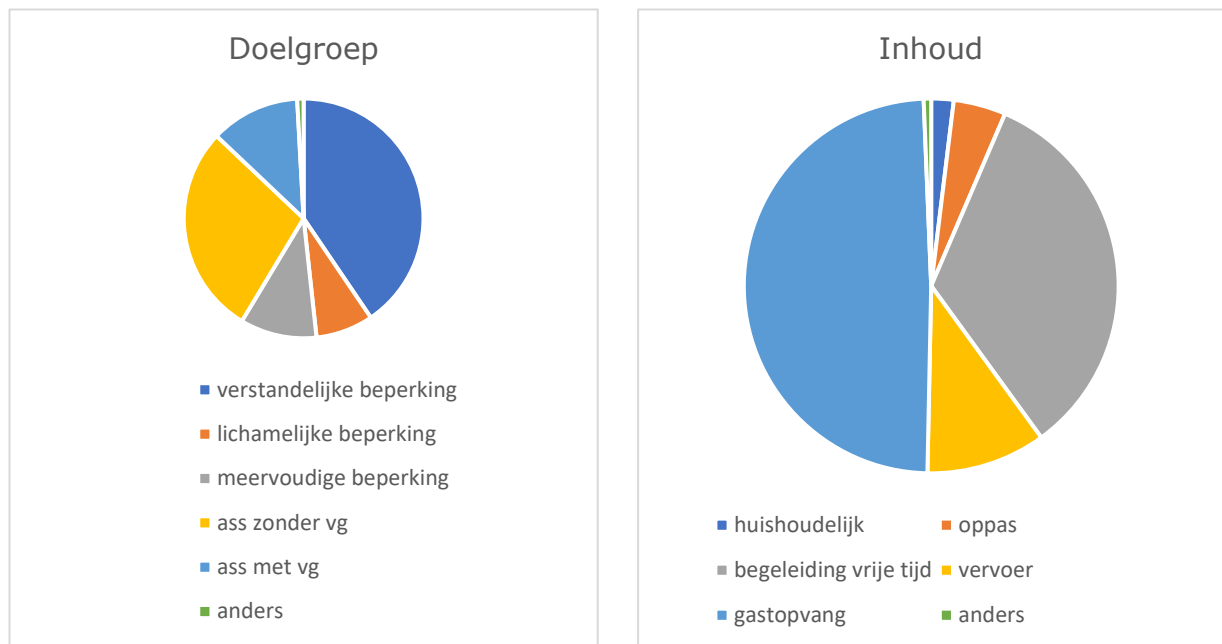

In de afdelingen Den Haag, Midden-Nederland en Woerden was in 2022 geen PT-commissie actief.

3. Voorlichting en beeldvorming

3.1 Ledenmagazine

Het ledenmagazine 'Samen' had een gemiddelde oplage van 8.600. Het ledenmagazine wordt verzonden naar leden van de Vereniging en relaties. Kerkenraden ontvangen het ledenmagazine digitaal. In Samen werd aandacht besteed aan de volgende onderwerpen:

1. februari Toegang tot jeugdzorg
2. juni Ernstig meervoudige beperking
3. oktober Waardig leven

3.2 Websites

Helpende Handen heeft twee websites waarmee mensen geïnformeerd worden. www.reformatorschzorgloket.nl bevat informatie over zorg en ondersteuning van mensen met een beperking en www.helpendehanden.nl geeft een overzicht van de verschillende doelgroepen waar Helpende Handen voor werkt. Tevens bevat de website informatie over het werk van de Vereniging en de activiteiten die georganiseerd worden.

De meest bezochte pagina's:

1.	Homepage	21.466
2.	Agenda	17.993
3.	Autisme	3.745
4.	Webshop	2.973
5.	Zoekresultaten	2.006

Aantal bezoekers per jaar:

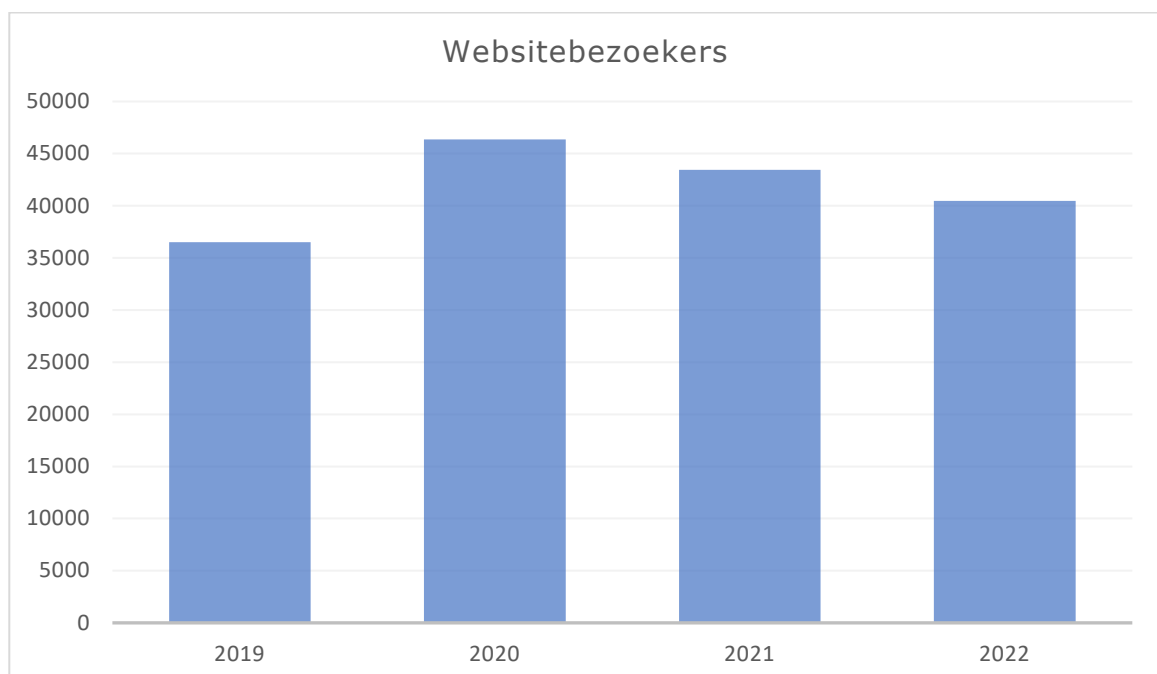

3.3 Social media

Het aantal volgers van de Facebookpagina steeg van 1.278 naar 1.335.

(<https://www.facebook.com/hh.staatnaastje>)

Het aantal volgers van de Instagrampagina steeg van 495 naar 604.
(<https://www.instagram.com/helpende.handen/>)

Het aantal volgers van de LinkedInpagina steeg van 175 naar 242.
(<https://linkedin.com/company/helpende-handen>)

3.4 Nieuwsbrieven

Leden van en betrokkenen bij Helpende Handen ontvingen tienmaal een digitale nieuwsbrief waarin zij geïnformeerd werden over ontwikkelingen binnen het werkveld van Helpende Handen. Kerkenraden ontvingen driemaal een nieuwsbrief en vrijwilligers ontvingen viermaal een nieuwsbrief.

Voor betrokkenen bij mensen met autisme verscheen viermaal een nieuwsbrief met artikelen over autisme, interviews en informatie over bijeenkomsten. Deze nieuwsbrief heeft een oplage van 1.300.

In het onderstaande diagram is te zien hoe groot het percentage is wat de nieuwsbrief heeft geopend (openen). Iedere nieuwsbrief wordt door minimaal 40% van de ontvangers geopend. Daarnaast is te zien hoeveel keer op linkjes in de nieuwsbrieven is geklikt. Dit percentage ligt per nieuwsbrief tussen de 3-17%.

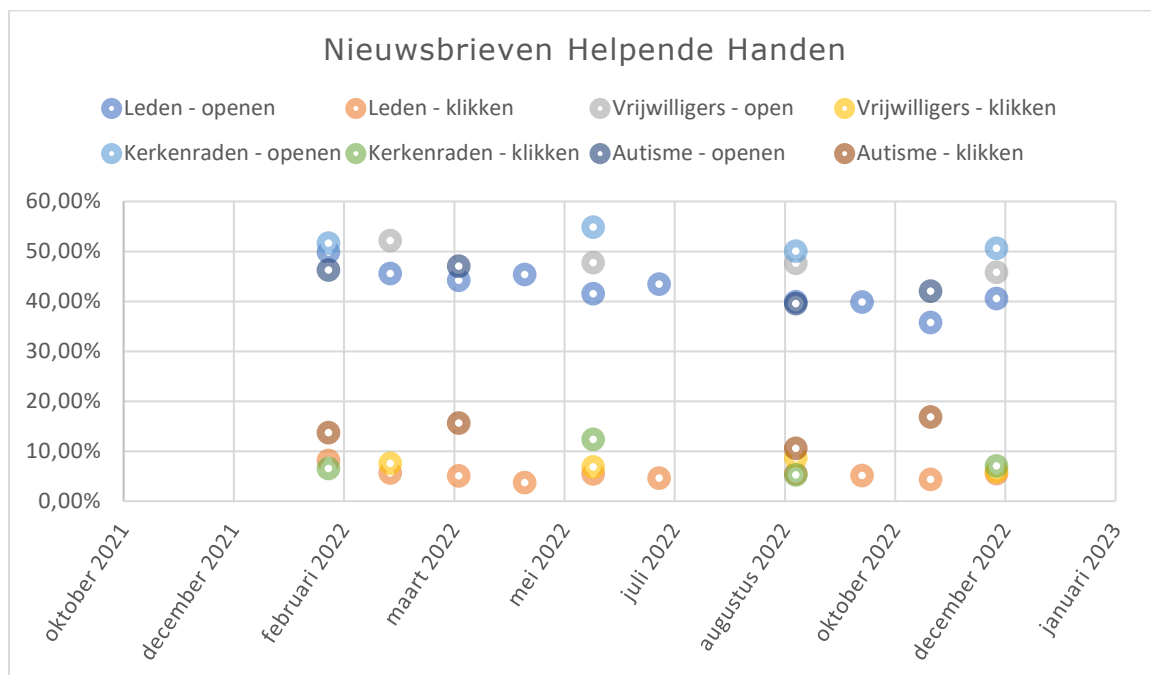

4. Belangenbehartiging

4.1 Kerken

Gereformeerde Gemeenten

Met deputaatschap Diaconale en Maatschappelijke Zorg (DMZ) is overleg gevoerd over ontwikkelingen binnen Helpende Handen. Helpende Handen participeert sinds 2017 in Platform Toerusting van de deputaatschappen DMZ en KGJO.

Overige kerkelijke gemeenten

Met diverse deputaatschappen en kerkenraden is contact geweest over het werk van Helpende Handen. Dit heeft er in geresulteerd dat in diverse kerken gecollecteerd wordt voor Helpende Handen.

4.2 Zorgaanbieders

Met Adullam, De Schutse en Siloah wordt regelmatig overlegd. Tijdens deze overleggen staan het belang van identiteitsgebonden zorg, het zorgaanbod, knelpunten en ontwikkelingen in de langdurige zorg en diverse projecten centraal. Afgelopen jaar hebben vooral de wachtlijsten en het tekort aan zorgmedewerkers op de agenda gestaan.

4.3 Samenwerkingsverbanden

Ieder(in)

Een belangrijk deel van de (landelijke) belangenbehartiging van mensen met een beperking gebeurt door koepelorganisatie Ieder(in). Helpende Handen is als belangenvereniging bij deze koepelorganisatie aangesloten.

Platform Autisme in de kerk

Platform 'Autisme in de kerk' is een samenwerkingsverband tussen Helpende Handen, dit Koningskind, Op weg met de ander en Eleos. Het platform organiseerde een studiedag rond het thema 'Leven met autisme'.

Platform Zorg voor leven

Als lid van 'Platform Zorg voor leven' was Helpende Handen betrokken bij de organisatie van de Week van het leven (5 - 12 november).

ROV

Sinds de oprichting van de Reformatorische Oudervereniging (ROV) is Helpende Handen betrokken bij deze vereniging die de belangen van ouders in het (speciaal) onderwijs behartigt. Helpende Handen is, in de persoon van de directeur, vertegenwoordigd in de Raad van Advies.

SCJ

Als lid van de Samenwerking Christelijke Jeugdhulp (SCJ) is Helpende Handen betrokken bij de totstandkoming van een landelijk dekkend aanbod van jeugd- en opvoedhulp. Gelet op de decentralisatie van de zorg werkt het SCJ in regionale verbanden.

5. Projecten

5.1 KoersXtra

Medewerkers van Helpende Handen hebben meegewerkt aan het maken van plannen van nieuwe KoersXtrareizen.

5.2 Uitgaven

Autisme en geloven

Helpende Handen vindt het belangrijk dat jongeren en volwassenen met autisme richtlijnen krijgen, waarin uitgelegd wordt hoe de Bijbelse boodschap een plaats kan krijgen in het dagelijks leven. In september is een boekje verschenen waarin handvatten worden gegeven over 'autisme en geloven'. Daarnaast vindt Helpende Handen het belangrijk om aan ambtsdragers informatie te verstrekken over autisme en geloven. In deze brochure staan achtergrondinformatie en handvatten voor ambtsdragers over hoe autisme een rol kan spelen in het kerkelijk leven en bij vragen over geloof en bekering.

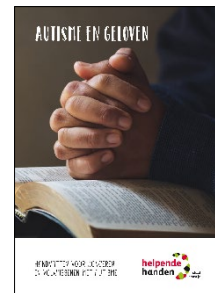

Oog voor iedereen

In november verscheen het boek Oog voor iedereen. In dit boek over 'Pastorale zorg in de kerkelijke gemeente' wordt informatie gegeven over verschillende zorgvragen, ondersteuningsbehoeften of diagnoses. Denk aan autisme, dementie, het Downsyndroom en een lichamelijke, verstandelijke dan wel een visuele beperking. Daarnaast worden praktische handreikingen gedaan aan allen die een taak hebben in het pastoraat. Dat gebeurt steeds aan de hand van de volgende thema's: huisbezoek, pastoraal bezoek, diaconaal bezoek, bidden, Bijbellezen, kerkdienst, catechese, jeugdwerk en mantelzorger.



5.3 Wooninitiatieven

Wooninitiatieven

Consulenten van Helpende Handen adviseerden ouders bij het (onderzoeken van mogelijkheden voor het) opzetten van de onderstaande wooninitiatieven:

- Barendrecht, waar onderzoek gedaan wordt door een werkgroep naar de financiële haalbaarheid om een woonvoorziening op te zetten voor jongvolwassenen met autisme in Barendrecht;
- Elspeet, waar een nieuw bestuur wordt gevormd om een nieuwe woonlocatie te realiseren voor de Welkamp (Welcura);
- Genemuiden, waar samen met een ouderinitiatiefgroep de mogelijkheden worden onderzocht om te komen tot een nieuw wooninitiatief voor mensen met een verstandelijke beperking;
- Ridderkerk, waar ondersteuning wordt geboden aan de ouderinitiatiefgroep die met Siloah een nieuwe woonlocatie realiseert.

Project DMZ Jeugdhulpverlening

In 2021 is er een onderzoek gedaan onder zorgaanbieders en organisaties die betrokken zijn bij het verwijzen van kinderen en jongeren naar gezinshuizen. Eén van de uitkomsten was dat niet altijd bekend is welke zorgaanbieder waarvoor te benaderen is en of er beschikbare plaatsen zijn. Op basis van deze uitkomsten is er in 2022 gewerkt aan een website waar alle christelijk jeugdhulp een plek kan krijgen, zodat ouders, verwijzers en andere organisaties een beter overzicht hebben van het beschikbare aanbod van jeugdhulp.

5.4 Overige projecten

Externe beleidsontwikkeling

In het achterliggende jaar heeft de nieuwe functie externe beleidsontwikkeling een concrete invulling gekregen. Inmiddels sluit Helpende Handen aan bij bestaande en nieuwe overlegstructuren van andere patiëntenorganisaties op het gebied van beleid. Daarnaast hebben de volgende thema's aandacht gekregen:

- Problematiek en (over-)belasting die mantelzorgers in toenemende mate ervaren. Over dit vraagstuk zijn we in gesprek met andere patiëntenorganisaties. Het doel is om een gezamenlijk voorstel in te dienen aan beleidsmakers van het ministerie van Volksgezondheid (VWS).
- Gebrek aan aanbod van intensieve zorg op reformatorische grondslag voor mensen met een zorgzwaartepakket (ZZP) 6 of 7. Er wordt onderzoek gedaan hoe groot de problematiek is en welke mogelijkheden er zijn bij de reformatorische instellingen voor mensen met een verstandelijke beperking.
- Behoeftte aan woonvoorzieningen en/of ambulante begeleiding voor (jong) volwassenen met autisme. Momenteel worden er vier woon/ouder initiatieven ondersteunt die een woonlocatie willen starten voor mensen met autisme.

6. Jaarrekening

6.1 Balans per 31 december 2022

BALANS (NA RESULTAATBESTEMMING) PER 31 DECEMBER 2022

Activa	2022		2021	
	€	€	€	€
VASTE ACTIVA				
(Im)materiële vaste activa	24.389		17.343	
Financiële vaste activa	<u>300.000</u>	324.389	<u>300.000</u>	317.343
VLOTTENDE ACTIVA				
Debiteuren	13.615		12.124	
Overige vorderingen	128.002		104.953	
Liquide middelen	<u>611.442</u>	753.059	<u>531.023</u>	648.100
Totaal activa		<u><u>1.077.448</u></u>		<u><u>965.445</u></u>
Passiva				
Eigen vermogen				
Continuïteitsreserve	425.000		325.000	
Bestemmingsreserves	450.438		464.005	
Overige reserves	71.544		96.461	
Bestemmingsfondsen	<u>-</u>	946.982	<u>-</u>	885.466
Kortlopende schulden				
Belastingen en pensioenen	53.059		36.773	
Crediteuren	27.878		11.013	
Overige schulden	<u>49.529</u>	130.466	<u>32.193</u>	79.979
Totaal passiva		<u><u>1.077.448</u></u>		<u><u>965.445</u></u>

6.2 Staat van baten en lasten over 2022

STAAT VAN BATEN EN LASTEN OVER HET JAAR 2022

	realisatie 2022		begroting 2022		realisatie 2021	
	€	€	€	€	€	€
Baten						
Bijdragen van leden	275.452		285.000		286.318	
Bijdragen van Gereformeerde Gemeenten	366.806		320.000		365.398	
Bijdragen achterban	55.495		51.000		60.925	
Doorberekende kosten	45.234		20.500		44.013	
Subsidies	45.000		45.000		45.000	
Rente	300		-1.200		288	
Overige baten	1.774		7.500		10.440	
		790.061		727.800		812.380
Projectbaten	-		5.000		-	
Baten afdelingen	59.801				42.334	
Incidentele baten	156.128		45.000		191.000	
		215.929		50.000		233.334
Totaal baten		<u>1.005.990</u>		<u>777.800</u>		<u>1.045.714</u>
Lasten						
Personeelskosten	604.198		584.150		565.216	
Huisvesting en afschrijvingen	35.132		32.250		34.614	
Administratie, bank en accountant	20.643		24.750		23.719	
Platforms	25.373		16.000		11.667	
Activiteiten en werkgroepen	84.481		59.500		67.787	
Bestuur	18.683		7.500		7.988	
Bedrijfsvoering	35.770		39.000		35.547	
Overige kosten	30		15.000		244	
		824.307		758.150		746.783
Kosten projecten	38.539		5.000		11.338	
Kosten afdelingen	81.395		-		30.108	
Overige incidentele lasten	233		10.000		365	
		120.167		15.000		41.811
Totaal lasten		<u>944.474</u>		<u>773.150</u>		<u>788.594</u>
Resultaat		<u>61.516</u>		<u>4.650</u>		<u>257.121</u>
Verwerking van het resultaat:						
Continuïteitsreserve		100.000				-
Bestemmingsreserves		13.587-				87.121
Overige reserve		24.917-				170.000
Bestemmingsfondsen		-				-
		<u>61.516</u>				<u>257.121</u>

6.3 Toelichting op de balans

TOELICHTING OP DE BALANS

GRONDSLAGEN VAN BALANSWAARDERING EN RESULTAATBEPALING

De Jaarrekening is opgesteld in overeenstemming met Rijk C1 "Kleine Organisaties zonder winststreven".

Baten uit nalatenschappen worden opgenomen in het boekjaar waarin de omvang betrouwbaar kan worden vastgesteld. Indien de omvang niet betrouwbaar is vast te stellen, worden deze nalatenschappen op nihil gesteld. Indien voorlopige uitbetalingen in de vorm van voorschotten worden ontvangen, worden deze verantwoord als baten uit nalatenschappen in het boekjaar waarin de ontvangst plaats vindt.

Voor zover niet afzonderlijk vermeld, zijn de activa en passiva opgenomen tegen nominale waarde.

De (im)materiële vaste activa worden gewaardeerd tegen aanschaffingswaarde, verminderd met lineair berekende afschrijvingen, bepaald op basis van de geschatte levensduur.

De baten en lasten worden toegerekend aan het jaar waarop ze betrekking hebben.

De bestuursleden ontvangen geen bezoldiging en/of vergoeding uitgezonderd de gebruikelijke reiskostendeclaraties.

Niet uit de balans blijvende rechten

Er is sprake van een latente vordering op Deputaatschap Kerkelijke Dienstverlening (DKD). Dit betreft het participatieaandeel in het vermogen van DKD welke als volgt wordt berekend:
21% van € 36.252 = € 7.613.

Tevens is sprake van een participatieaandeel in de overwaarde van onroerend goed.
Deze bedraagt 21% van € 592.611 = € 124.448.

Niet uit de balans blijvende verplichtingen

Er is geen sprake van niet uit de balans blijvende verplichtingen.

BALANS**Immateriële vaste activa**

De post Immateriële vaste activa heeft betrekking op software en de website.

	2022	2021
	€	€
Boekwaarde per 1 januari	-	3.419
Investeringen	-	-
Afschrijvingen	-	3.419
Boekwaarde per 31 december	<u>-</u>	<u>-3.419</u>

Het afschrijvingspercentage ligt tussen de 10% en 33,3%.

Materiële vaste activa

De post Materiële vaste activa heeft betrekking op kantoorapparatuur, kantoormeubilair en hardware.

Boekwaarde per 1 januari	17.343	20.185
Investeringen	12.054	-
Afschrijvingen	29.396	20.185
Boekwaarde per 31 december	<u>24.389</u>	<u>-2.843</u>

Het afschrijvingspercentage bedraagt 10% - 15%.

Financiële vaste activa

Kerkelijk Grootboek Gereformeerde Gemeenten

Saldo per 31 december	<u>300.000</u>	<u>300.000</u>
-----------------------	----------------	----------------

Debiteuren

	<u>13.615</u>	<u>12.124</u>
Overige vorderingen		
PostNL depotbedrag	125	125
Nalatenschappen	105.000	95.000
Vooruitbetaalde kosten	2.427	2.362
Overig	20.450	7.466
	<u>128.002</u>	<u>104.953</u>

Liquide middelen

ING Bank, rekening-courant 3224.03.464	33.965	15.532
ING Bank, rekening courant 33 55 902	-	-
Vermogen Spaarrekening	475.000	400.000
Liquide middelen afdelingen	101.721	115.054
Kas	756	437
	<u>611.442</u>	<u>531.023</u>

Eigen vermogen**Continuïteitsreserve**

Saldo per 1 januari	325.000	325.000
Resultaatverdeling	100.000	-
	<u>425.000</u>	<u>325.000</u>

Het bestuur heeft de hoogte van de continuïteitsreserve bepaald op € 425.000.

Bestemmingsreserve afdelingen

Saldo per 1 januari	117.477	105.251
Resultaatverdeling	-10.345	12.226
Saldo per 31 december	<u>107.132</u>	<u>117.477</u>

De bestemmingsreserve bevat het saldo liquide middelen van de afdelingen.

Bestemmingsreserve afdeling Den Haag

Saldo per 1 januari	16.632	17.851
Ontrekking	-11.249	-1.219
Resultaatverdeling	-	-
Saldo per 31 december	<u>5.383</u>	<u>16.632</u>

De bestemmingsreserve bevat het bedrag uit een nalatenschap specifiek voor de afd. Den Haag

	<u>2022</u>	<u>2021</u>
	€	€
Bestemmingsreserve begroting 2023/2024		
Saldo per 1 januari	170.000	170.000
Resultaatverdeling	<u>40.000</u>	<u>-</u>
Saldo per 31 december	<u><u>210.000</u></u>	<u><u>170.000</u></u>
Deze reserve is door het bestuur gevormd om de bepaalde kosten uit de begroting van 2023 en 2024 te dekken. Dit betreft incidentele kosten, namelijk extra kosten voor nieuw beleid en een tekort op de Samen-Uit-Dagjubileum.		
Bestemmingsreserve egalisatie baten nalatenschappen		
Saldo per 1 januari	119.895	45.000
Resultaatverdeling	<u>-</u>	<u>74.895</u>
Saldo per 31 december	<u><u>119.895</u></u>	<u><u>119.895</u></u>
Deze reserve is door het bestuur gevormd om tegenvallende baten uit nalatenschappen te kunnen opvangen.		
Bestemmingsreserve automatisering		
Saldo per 1 januari	40.000	40.000
Resultaatverdeling	<u>-31.973</u>	<u>-</u>
	<u><u>8.027</u></u>	<u><u>40.000</u></u>
Deze reserve is door het bestuur gevormd op de te verwachte kosten voor een nieuw automatiseringssysteem op te kunnen vangen.		
Overige reserves		
Saldo per 1 januari	96.461	96.461
Resultaatverdeling	<u>-24.917</u>	<u>-</u>
Saldo per 31 december	<u><u>71.544</u></u>	<u><u>96.461</u></u>
Kortlopende schulden		
<i>Belastingen en pensioenen</i>		
Belastingen	36.586	35.644
Pensioenen	<u>16.473</u>	<u>1.129</u>
	<u><u>53.059</u></u>	<u><u>36.773</u></u>
<i>Crediteuren</i>		
	<u>27.878</u>	<u>11.013</u>
Overige schulden en overlopende passiva		
Accountantskosten (raming)	6.752	6.000
Personeel, overuren en vakantiedagen	20.630	10.953
Personeel, loopbaanbudget	20.743	15.536
Bankkosten	173	181
Diversen	1.231	-476
Stand per 31 december	<u><u>49.529</u></u>	<u><u>32.193</u></u>
Totaal	<u><u>130.466</u></u>	<u><u>79.979</u></u>

6.4 Toelichting op de staat van baten lasten

TOELICHTING OP DE STAAT VAN BATEN EN LASTEN

BATEN	Realisatie 2022 €	Begroting 2022 €	Realisatie 2021 €
Bijdragen van leden			
Contributies	275.452	285.000	286.318
	<u>275.452</u>	<u>285.000</u>	<u>286.318</u>
Bijdragen van Gereformeerde Gemeenten			
Inkomsten uit gemeenten	366.806	320.000	365.396
	<u>366.806</u>	<u>320.000</u>	<u>365.396</u>
Bijdragen achterban			
Collecten niet-Gereformeerde Gemeenten	8.947	7.500	7.201
Opbrengsten/acties verenigingen	26.075	27.500	27.273
Opbrengsten/acties scholen	595	2.500	454
Opbrengsten/acties bedrijven	20.760	7.500	17.288
Giften particulieren	1.011	1.000	1.461
Giften uit afdelingen	108	5.000	7.250
	<u>55.495</u>	<u>51.000</u>	<u>60.925</u>
Doorberekende kosten			
Opbrengst overige dienstverlening	8.805	5.500	13.968
Te verrekenen kosten (met doorber.uren)	36.429	15.000	30.046
	<u>45.234</u>	<u>20.500</u>	<u>44.013</u>
Subsidies			
Subsidies	45.000	45.000	45.000
	<u>45.000</u>	<u>45.000</u>	<u>45.000</u>
De ontvangen subsidie betreft een jaarlijks terugkerende van Fonds PGO.			
Rente			
Rente lening Kerkelijk Grootboek	300	300	300
Rente betaalrekeningen	-	-1.500	-12
	<u>300</u>	<u>-1.200</u>	<u>288</u>
Overige baten			
Verkoop diverse verkoopmaterialen	13.488	3.500	14.629
Inkoop diverse materialen	-10.631	7.500	-11.008
Overige baten	-1.083	-3.500	6.819
	<u>1.774</u>	<u>7.500</u>	<u>10.440</u>
Projectbaten			
Opbrengsten projecten	-	5.000	-
	<u>-</u>	<u>5.000</u>	<u>-</u>
Afdelingen			
Opbrengsten afdelingen	59.801	-	42.334
	<u>59.801</u>	<u>-</u>	<u>42.334</u>
Incidentele baten			
Nalatenschappen	156.128	45.000	191.000
	<u>156.128</u>	<u>45.000</u>	<u>191.000</u>
Totaal baten	1.005.990	777.800	1.045.714

LASTEN	2022	2022	2021
	€	€	€
Personeelskosten			
Bruto salarissen	373.948	355.000	351.136
Reservering IKB en loopbaanbudget	70.105	67.000	65.427
Pensioenpremies	44.278	41.000	40.687
Sociale lasten	67.959	63.750	61.906
Ontvangen ziekingeld	-3.974	-	-
Arbodienst	8.042	1.100	-
Opleiding- en studiekosten	588	3.500	2.514
Telefoonkosten personeel	4.700	2.000	2.464
Overige personeelskosten	6.913	7.500	18.055
Reiskosten	31.635	23.300	23.028
	604.196	564.150	565.216
Het aantal fte's was per 31 december 2021 6,58 fte en per 31 december 2022 6,64 fte.			
Huisvesting en afschrijvingen			
Huurkosten	16.125	15.000	14.353
Gebruik Centraal Bureau	13.999	14.000	13.999
Afschrijvingskosten	5.008	3.250	6.262
	35.132	32.250	34.614
Administratie, bank en accountant			
Bankkosten	4.969	4.500	4.904
Accountantskosten	6.752	5.500	7.606
Accountantskosten voorgaand jaar	-1.166	-	-
Administratiekosten	2.319	3.500	3.417
Kosten salarisverwerking	1.605	1.750	1.429
Kosten ledenadministratie	6.164	9.500	6.364
	20.643	24.750	23.719
Platforms			
HH uitgaven afdelingen	0	500	-
HH Praktische Thuishulp	3.407	2.000	2.326
HH contactgroepen	21.966	13.500	9.341
	25.373	16.000	11.667
Activiteiten en werkgroepen			
HH bijeenkomsten	2.065	4.500	3.822
HH trainingen en cursussen	675	-	646
HH ondersteuning vrijwilligers en indiv. leden	9.344	500	6.700
HH ondersteuning individuele leden	-	2.500	-
HH ondersteuning ledengroepen	-	-	-
HH communicatie	56.287	45.000	49.326
HH ontw. diensten en producten	4.571	1.500	1.644
HH overige kosten activiteiten	11.539	5.500	5.649
	84.481	59.500	67.787
Bestuur			
Reis- en verblijfskosten bestuur	1.592	1.000	376
Vergaderkosten bestuur	13.651	2.500	4.172
Contributies samenwerkingsverbanden	3.440	4.000	3.440
	18.683	7.500	7.988

	<u>2022</u>	<u>2022</u>	<u>2021</u>
	€	€	€
Bedrijfsvoering			
Verzekeringen	1.253	1.750	1.375
Automatiseringskosten	14.000	17.500	16.343
Kantoorbenodigdheden	1.248	1.000	695
Drukwerk en kopieerkosten	885	2.500	641
Portokosten	16.341	13.250	14.234
Abonnementen en contributies	1.755	2.000	1.977
Overige kantoorkosten	184	500	131
Vergaderkosten team	-	250	-
Kosten bibliotheek	103	250	152
	<u>35.770</u>	<u>39.000</u>	<u>35.547</u>
Overige kosten			
Afschrijving dubieuze debiteuren	-	-	-
Overige algemene kosten	30	15.000	244
	<u>30</u>	<u>15.000</u>	<u>244</u>
Kosten projecten			
Kosten projecten	38.539	5.000	11.338
	<u>38.539</u>	<u>5.000</u>	<u>11.338</u>
Afdelingen			
Kosten afdelingen	81.395		30.108
	<u>81.395</u>	<u>-</u>	<u>30.108</u>
Incidentele kosten			
Kosten nalatenschappen	50	-	50
Overige incidentele kosten	183	10.000	315
	<u>233</u>	<u>10.000</u>	<u>365</u>
Totaal lasten	944.474	773.150	788.594
Saldo baten en lasten	<u>61.515</u>		<u>257.120</u>

6.5 Controleverklaring



Maarsbergseweg 20
3956 KW Leersum
Postbus 1
3956 ZR Leersum

T (0343) 41 59 40
leersum@vanreeacc.nl
www.vanreeacc.nl
KvK nr. 09068872

CONTROLEVERKLARING VAN DE ONAFHANKELIJKE ACCOUNTANT

Aan: het bestuur en ledenraad van 'Helpende Handen', vereniging langdurige zorg van de Gereformeerde Gemeenten

Verklaring over de in het financieel jaarverslag opgenomen jaarrekening 2022

Ons oordeel

Wij hebben de jaarrekening 2022 van 'Helpende Handen', vereniging langdurige zorg van de Gereformeerde Gemeenten te Woerden gecontroleerd.

Naar ons oordeel geeft de jaarrekening een getrouw beeld van de grootte en de samenstelling van het vermogen van 'Helpende Handen', vereniging langdurige zorg van de Gereformeerde Gemeenten per 31 december 2022 en van het resultaat over 2022 in overeenstemming met de in Nederland geldende RJK-Richtlijn C1 Kleine Organisaties zonder winststreven.

De jaarrekening bestaat uit:

1. de balans per 31 december 2022;
2. de staat van baten en lasten over 2022; en
3. de toelichting met een overzicht van de gehanteerde grondslagen voor financiële verslaggeving en andere toelichtingen.

De basis voor ons oordeel

Wij hebben onze controle uitgevoerd volgens het Nederlands recht, waaronder ook de Nederlandse controlestandaarden vallen. Onze verantwoordelijkheden op grond hiervan zijn beschreven in de sectie 'Onze verantwoordelijkheden voor de controle van de jaarrekening'.

Wij zijn onafhankelijk van 'Helpende Handen', vereniging langdurige zorg van de Gereformeerde Gemeenten zoals vereist in de Verordening inzake de onafhankelijkheid van accountants bij assurance-opdrachten (ViO) en andere voor de opdracht relevante onafhankelijkheidsregels in Nederland. Verder hebben wij voldaan aan de Verordening gedrags- en beroepsregels accountants (VGBA).

Wij vinden dat de door ons verkregen controle-informatie voldoende en geschikt is als basis voor ons oordeel.

Verklaring over de in het jaarverslag opgenomen andere informatie

Het jaarverslag omvat andere informatie, naast de jaarrekening en onze controleverklaring daarbij. Op grond van onderstaande werkzaamheden zijn wij van mening dat de andere informatie:

- met de jaarrekening verenigbaar is en geen materiële afwijkingen bevat;
- alle informatie bevat die op grond van RJ-Richtlijn RJK C1 Kleine organisaties zonder winststreven is vereist voor het bestuursverslag en de overige gegevens.

Wij hebben de andere informatie gelezen en hebben op basis van onze kennis en ons begrip, verkregen vanuit de jaarrekeningcontrole of anderszins, overwogen of de andere informatie materiële afwijkingen bevat.

Met onze werkzaamheden hebben wij voldaan aan de vereisten in RJ-Richtlijn RJK C1 Kleine organisaties zonder winststreven en de Nederlandse Standaard 720. Deze werkzaamheden hebben niet dezelfde diepgang als onze controlewerkzaamheden bij de jaarrekening.

Het bestuur is verantwoordelijk voor het opstellen van het bestuursverslag en de overige gegevens in overeenstemming met RJ-Richtlijn RJK C1 Kleine organisaties zonder winststreven.

Beschrijving van verantwoordelijkheden met betrekking tot de jaarrekening

Verantwoordelijkheden van het bestuur voor de jaarrekening

Het bestuur is verantwoordelijk voor het opmaken en getrouw weergeven van de jaarrekening in overeenstemming met de in Nederland geldende RJ-Richtlijn C1 Kleine Organisaties zonder winststreven. In dit kader is het bestuur verantwoordelijk voor een zodanige interne beheersing die het bestuur noodzakelijk acht om het opmaken van de jaarrekening mogelijk te maken zonder afwijkingen van materieel belang als gevolg van fouten of fraude.

Bij het opmaken van de jaarrekening moet het bestuur afwegen of de vereniging in staat is om haar werkzaamheden in continuïteit voort te zetten. Op grond van genoemd verslaggevingsstelsel moet het bestuur de jaarrekening opmaken op basis van de continuïteitsveronderstelling, tenzij het bestuur het voornemen heeft om de vereniging te liquideren of de activiteiten te beëindigen of als beëindiging het enige realistische alternatief is.

Het bestuur moet gebeurtenissen en omstandigheden waardoor gerede twijfel zou kunnen bestaan of de vereniging haar activiteiten in continuïteit kan voortzetten, toelichten in de jaarrekening.

Onze verantwoordelijkheden voor de controle van de jaarrekening

Onze verantwoordelijkheid is het zodanig plannen en uitvoeren van een controleopdracht dat wij daarmee voldoende en geschikte controle-informatie verkrijgen voor het door ons af te geven oordeel.

Onze controle is uitgevoerd met een hoge mate maar geen absolute mate van zekerheid waardoor het mogelijk is dat wij tijdens onze controle niet alle materiële fouten en fraude ontdekken.

Afwijkingen kunnen ontstaan als gevolg van fraude of fouten en zijn materieel indien redelijkerwijs kan worden verwacht dat deze, afzonderlijk of gezamenlijk, van invloed kunnen zijn op de economische beslissingen die gebruikers op basis van deze jaarrekening nemen. De materialiteit beïnvloedt de aard, timing en omvang van onze controlewerkzaamheden en de evaluatie van het effect van onderkende afwijkingen op ons oordeel.

Wij hebben deze accountantscontrole professioneel kritisch uitgevoerd en hebben waar relevant professionele oordeelsvorming toegepast in overeenstemming met de Nederlandse controlestandaarden, ethische voorschriften en de onafhankelijkheidseisen. Onze controle bestond onder andere uit:

- het identificeren en inschatten van de risico's dat de jaarrekening afwijkingen van materieel belang bevat als gevolg van fouten of fraude, het in reactie op deze risico's bepalen en uitvoeren van controlewerkzaamheden en het verkrijgen van controle-informatie die voldoende en geschikt is als basis voor ons oordeel. Bij fraude is het risico dat een afwijking van materieel belang niet ontdekt wordt groter dan bij fouten. Bij fraude kan sprake zijn van samenspanning, valsheid in geschrifte, het opzettelijk nalaten transacties vast te leggen, het opzettelijk verkeerd voorstellen van zaken of het doorbreken van de interne beheersing;
- het verkrijgen van inzicht in de interne beheersing die relevant is voor de controle met als doel controlewerkzaamheden te selecteren die passend zijn in de omstandigheden. Deze werkzaamheden hebben niet als doel om een oordeel uit te spreken over de effectiviteit van de interne beheersing van de entiteit;
- het evalueren van de geschiktheid van de gebruikte grondslagen voor financiële verslaggeving en het evalueren van de redelijkheid van schattingen door het bestuur en de toelichtingen die daarover in de jaarrekening staan;
- het vaststellen dat de door het bestuur gehanteerde continuïteitsveronderstelling aanvaardbaar is. Tevens het op basis van de verkregen controle-informatie vaststellen of er gebeurtenissen en omstandigheden zijn waardoor gereede twijfel zou kunnen bestaan of de vereniging haar activiteiten in continuïteit kan voortzetten. Als wij concluderen dat er een onzekerheid van materieel belang bestaat, zijn wij verplicht om aandacht in onze controleverklaring te vestigen op de relevante gerelateerde toelichtingen in de jaarrekening. Als de toelichtingen inadequaat zijn, moeten wij onze verklaring aanpassen. Onze conclusies zijn gebaseerd op de controle-informatie die verkregen is tot de datum van onze controleverklaring. Toekomstige gebeurtenissen of omstandigheden kunnen er echter toe leiden dat een vereniging haar continuïteit niet langer kan handhaven;
- het evalueren van de presentatie, structuur en inhoud van de jaarrekening en de daarin opgenomen toelichtingen;
- het evalueren of de jaarrekening een getrouw beeld geeft van de onderliggende transacties en gebeurtenissen.

Wij communiceren met het bestuur onder andere over de geplande reikwijdte en timing van de controle en over de significante bevindingen die uit onze controle naar voren zijn gekomen, waaronder eventuele significante tekortkomingen in de interne beheersing.

Leersum, 26 april 2023

Van Ree Accountants

VAN REE  ACCOUNTANTS
registeraccountants en belastingadviseurs

Ondertekend door drs. A.H.J. Kraaij RA
op 28-04-2023 10:36 vanaf IP x.x.x.52

drs. A.H.J. Kraaij
Registeraccountant

6.6 Bijlage I: Specificatie materiële vaste activa

BIJLAGE I SPECIFICATIE MATERIËLE VASTE ACTIVA

Omschrijving	Jaar	% a.w.	Afschr. termijn in mnd.	Aanschafwaarde €	Afschr. t/m 2021 €	Boekwaarde 1-1-2022 €	Investeringen 2022	Afschrijving 2022 €	Verkopen 2022 €	Boekwaarde 31-12-2022 €
Meubilair										
Projectiescherm	2009	10	120	940	940	-	-	-	-	-
Flip-over	2009	10	120	463	463	-	-	-	-	-
Houten stelling	2009	10	120	2.093	2.093	-	-	-	-	-
Kantoormeubilair	2020	10	120	19.182	3.836	15.346	-	1.918	-	13.427
				<u>22.678</u>	<u>7.332</u>	<u>15.346</u>	-	<u>1.918</u>	-	<u>13.427</u>
Automatisering										
CRM migratie 3.0-> 4.0	2010	25	48	23.465	23.465	-	-	-	-	-
Pluriform	2014	25	48	46.344	46.343	-	-	-	-	-
Surface 3	2016	25	48	1.884	1.884	-	-	-	-	-
Surface Pro 4 2x	2016	25	48	2.843	2.843	-	-	-	-	-
iDeal module	2016	25	48	10.808	10.808	-	-	-	-	-
iDeal module 2	2017	25	48	9.037	9.037	-	-	-	-	-
SharePoint	2018	33	36	9.165	9.165	-	-	-	-	-
AVG module	2018	33	36	1.059	1.059	-	-	-	-	-
Telefoons	2019	33	36	2.655	2.655	443	-	443	-	-
Surfaces	2020	25	48	2.988	1.432	1.556	-	747	-	809
Surfaces	2022	25	48	8.604	-	-	8.604	1.613	-	6.990
Surfaces	2022	25	48	3.450	-	-	3.450	288	-	3.163
				<u>122.301</u>	<u>107.259</u>	<u>1.999</u>	<u>12.054</u>	<u>3.091</u>	-	<u>10.962</u>
Website										
Website				-	-	-	-	-	-	-
				<u>-</u>	<u>-</u>	<u>-</u>	<u>-</u>	<u>-</u>	<u>-</u>	<u>-</u>
Totaal				<u>144.978</u>	<u>114.591</u>	<u>17.344</u>	<u>12.054</u>	<u>5.009</u>	-	<u>24.389</u>

6.7 Bijlage II: Resultaten activiteiten

BIJLAGE II RESULTATEN ACTIVITEITEN

	Baten €	Lasten €	Resultaat €
Belangenbehartiging			
B&B decentraal	-	-	-
B&B extern	-	-	-
	<u>-</u>	<u>-</u>	<u>-</u>
Informatie & dienstverlening			
Beurzen	-	7.104	-7.104
Faciliteren pastoraat en diaconaat	1.448	2.672	-1.228
Ledenmagazine en publicaties	3.365	33.237	-29.872
Mantelzorg ondersteuning	1.985	3.697	-1.712
Persoonlijke dienstverlening	29.355	480	28.875
Symposia en themabijeenkomsten	-	363	-363
Voorlichting en beeldvorming	3.732	38.095	-32.363
Website	-	1.957	-1.957
	<u>39.882</u>	<u>85.604</u>	<u>-45.722</u>
Lotgenotencontact			
Lotgenotencontact beperking specifiek	3.329	22.720	-19.392
Lotgenotencontact regionaal	-5.916	81.426	-87.341
	<u>-2.587</u>	<u>104.146</u>	<u>-106.733</u>
Organisatie & instandhouding			
Algemeen	45.004	643.511	-598.507
Bestuurs- en verenigingszaken	-	21.720	-21.720
Directie	-	856	-856
Financiële administratie	-	7.338	-7.338
Ledenadministratie	-	12.651	-12.651
Personeelszaken	-	17.057	-17.057
Secretariaat	-	-	-
Vrijwilligerszaken	-	7.069	-7.069
	<u>45.004</u>	<u>710.202</u>	<u>-665.198</u>
Projecten			
Project Dagboek autisme	1.775	-	1.775
Project SCJ	-	-	-
Kerkboek CBB	-	-	-
Project autisme	1.123	3.715	-2.592
Samen-uit-dag	-	588	-588
Project Rotterdam	-	-	-
Project Zangavonden	108	-	108
Project CD Wereldwijd	-	-	-
Zorgloket	-	-	-
Werkgroep jeugdhulpverlening	7.080	-	7.080
Project zomerkampen Xtra	-	-	-
Project relatievorming en seksualiteit	-	-	-
Vernieuwing CRM	-	34.750	-34.750
	<u>10.085</u>	<u>39.053</u>	<u>-28.968</u>
Afdelingen			
	<u>59.801</u>	<u>81.395</u>	<u>-21.594</u>
	<u>59.801</u>	<u>81.395</u>	<u>-21.594</u>
Algemeen			
	<u>788.088</u>	<u>-</u>	<u>788.088</u>
	<u>788.088</u>	<u>-</u>	<u>788.088</u>
Totalen			
	<u>940.274</u>	<u>1.020.400</u>	<u>-80.126</u>

